本公司創辦以來所出紅魁星金魁星藍魁星等商標之各支棉紗以及各種彩孔雀彩魁星等粗細布疋品質精良久已深得貴省人士之信仰茲爲便利顧主定購起見特設分莊於重慶陝西街施美洋行內正式營業如蒙
賜顧自當格外竭誠歡迎特此通告諸維亮鑒

重慶商務日報

Commercial Daily News
Chungking

本報領得 內政部警字第二二七六號 中執會中字第一五九十號 登記證

中華郵局特許掛號立劵 按照總包特別優待寄

館址重慶商業場西大街第一號

本報價目 零售每份四仙 每月一元 半年五元六角 全年十一元二角 外埠每月加郵費二角 郵票代洋十足收用

電報掛號〇五二三 電話八九六號

今日出版三張半

（第七千五百一十六號）

四川經濟月刊 第四卷 第五期 出版

要目

新式工商業會計之必要事項
各國人壽保險之沿革
歐戰後十五年來之世界經濟概觀
統制經濟之由來及近況
近時各國充實軍備之狀況
中國，蘇俄，德國
世界經濟恐慌的出路
經濟國難期中之民族自信
意阿糾紛與經濟關係
羅斯來華與中國
一月來之四川財政措施
萬縣貿易調查
救濟農村之積極工作
四川茶業之概況
列國通貨騰落及貿易變動指數圖
萬縣出入口貿易百分比及商品位次變遷圖

總發行處：重慶下陝西街四川省銀行經濟調查室

分售處：本埠：北新，開明，益民，兒童，中學生，合記，正中等書局，暨民衆書報社，川江公票處，外埠：平京漢武昌杭州蘇州廣州等各大書局本行省內外各分行處

價目　每月一冊，半年六冊，全年十二冊　本埠[illegible]　外埠二角，一元二角，二元四角

案奉財政部訓令開據重慶銀錢業兩公會呈稱川省法幣缺乏異常請囑中中兩行多運法幣至川發行以應川省急需等情除函中央銀行外合行令飭該行洽照等因查敝行各地地名鈔票自財政部指定作爲法幣後概係不分地名全國一律通用爲適應川省急需起見業經呈准財政部即由敝行將現存四川地名鈔票在川發行作爲法幣除由四川省政府及關特派員分別佈告週知外特此通知

中國銀行重慶分行啓

四川美豐銀行召集第十四屆股東常會通告

啓者本行定於民國二十五年一月二十日午后一時在重慶新街口本行開第十四屆股東常會除專函通知外特此登報通告希各股東屆時出席爲盼再從即日起股票停止過戶特此公告

四川美豐銀行董事會啓

利息優厚

分每月一存，每三月一存，每半年一存，每年一存。一分起，一分二厘五毫止，六個月結息一次，併入本金，利上生利。

川康殖業銀行

亞[illegible]鐘表眼鏡行

●最早創辦　●極有信譽　花色美備　選擇遂意　電話九三一

零儲整付

每月在本行存入一元九角五先，十五年後得洋一千元整，利上翻利，穩得鉅款，最好，最妙，最有划算！

按月存入少數金額，到期收得一筆鉅款！

重慶銀行儲部

四川商業銀行增設綏定辦事處通告

啓者本行爲服務社會便利各界起見特增設綏定辦事處專辦匯兌業務現已覓定綏定會仙橋第三十二號爲行址電報掛號爲零九三四已於十二月十二日開幕凡車行設有分支行及辦事處所在地均與綏定通匯手續異常簡捷取費特別克已如荷　各界委託辦理無不竭誠　迎用答盛意此啓

重慶平民銀行收回兒童儲金禮劵啟事

逕啓者接奉
省政府財字第一二〇八號令開重慶各銀行未收回之鈔劵自即日起登報催兌至本年十二月底完全截止等因奉此用特登報催兌凡綏有本行兒童儲金禮劵者務請於十二月底以內來行兌現幸勿延持自誤是荷此啓

程愚律師代表商餘公司經理黎豁生 公益堂代表夏慕堯聲明啓事

啓者據當事人商餘公司經理黎豁生公益堂代表夏慕堯聲稱竊豁生經理商餘公司於民二十一年七月十五日因需款周轉曾以公司所當都郵街第二十九號屋地產向公益堂抵借二萬元嗣因公司歷年營業虧折負債達六萬餘元無法清償當商得公益堂同意允以公司房屋租與商務印書館以每年租金償還各債幸承各債權特別諒解允於減成收還並承公益堂允讓前三年租金及第四五年租金之半數由豁生收作了結公司其他債款其第四五年租金之又一半數及以後租金始由公益堂收作抵押借款本息之用惟查敝公益堂對於此房屋地產持有抵押權此次商餘公司將房屋租與商務印書館其訂約一切行爲概由慕堯代表公益堂行之非待抵押債款本息照合同所載數目清償之後不得撤銷此權現因雙方業已簽定合同公司房屋即須交付租戶商務印書館使用所有商餘公司內該外欠一切未了事件統由豁生經手了結與公益堂及商務印書館均屬無涉茲特共同煩請貴律師將以上各情代爲登報聲明藉免糾紛是所感荷等語前來本律師查核無異合亟代爲登報聲明如右

事務所管家巷十三號　電話四八八

趙偉律師代表商務印書館重慶分館聲明啓事

茲據上開當事人聲稱本館今憑中證佃到公益堂押業坐落都郵街第二十九號門牌西式鋪房全向查此房前係商餘公司營業場所自經本館佃住之日起所有商餘公司債權債務及一切關係事件歸其自行結清各關係人自向商餘公司原經手人處理與本館無涉除與公益堂訂立租佃契約外特再委托代表聲明等語據此合代聲明如上

事務所十八梯街第一百五十號

聚興誠銀行代辦部代辦事項如左

一、代理承保水火險　二、代理買貨或賣運
三、代理經收房地租　四、代理報關或轉貨
五、代理保管有價證劵以及一切貴重物品

此外本部更代美商慎昌洋行經售歐美製造各種大小機械器具以及化學原料各種用品電料五金之類應有盡有倘承各界惠顧或函詢或面洽一切無不竭誠歡迎

本部電報掛號二四三五　住重慶商業場

聚興誠銀行

川鹽銀行

營業要目　營業部　儲蓄部　保險部　堆棧部

本行股本二百萬元，所有業務，力求穩實，專營抵押，不放信用，故自開幕以來，未受呆賬損失，且接納周到，手續簡便，辦事[illegible]，[illegible]各界所深許也。

放款　匯兌　押匯　貼現

活期　定期　零期儲蓄　給息優厚　備有詳章　函索即寄

專保鹽幫同業木船水險

現在專存鹽觔　俟設備完善，再行擴充堆存各貨

總分行地址

總行　重慶新街口四六號　電報掛號七三八〇

分行　成都中新街　自流井八店街

辦事處　上海二馬路大川通內　漢口後花樓居巷義平里　瀘縣會津門　江津小什字　嘉定東大街　合江中街　萬縣鹽店巷

渝商印書館啟事

新四川晨報一月九日申明停刊兩日經過歸罪於本館減少工人閱之殊深詫異查該報館共該印刷費一千餘元除收外尚欠印刷費五百餘元係該社社長劉佛航親筆書有欠條限至二十四年十二月半付清逾期不付曾於十二月十八二十四二十八等日向其追討佛航又承認十二月底付清否則停印言猶在耳乃延至本年一月七日本館以佛航仍無償款誠意當然停印特此聲明此啟

中外要聞

日在華北提新要求 俟宋哲元返津討論

宋昨由保返平晚宴外賓

外使極注意平朝陽門中日軍衝突案

天津九日路透電、日本最近在華北所提要求、俟宋哲元由保返津時、再行討論、據日文報紙載稱、宋哲元返此後、多田即將與之談判、日武官今井今日抵此、與日軍司令部商議星期日朝陽門事件、日總領昨日向中國當局所提出之新要求、係因中國軍警干涉大沽日本店主、華方則謂所謂日店實係販毒華人所設、因欲避免當局取締、故聯絡日人號稱日商云、

北平九日電、宋哲元偕王式久、馮治安、潘毓桂等九日午十二時半專車由保返平、秦德純、俞家驥等百餘人到站歡迎、據宋在站語記者、九日晨七時冀省府開首次會議、討論施政各項問題、余在平料理各項事務、三四日後即赴津、

保定九日電、宋哲元九日晚在平歡宴外賓、晨七時召開省府首次會議、八時半專車返平、

北平九日電、冀察綏署定十五日成立、內部編制問題、正由平津衛戍部參謀長富占魁研究中、冀察政委會定十日晨開三次例會、討論部內各項事宜、

北平九日電、日軍在朝陽門開槍事件發生後、各國駐華使節極為注意、連日向關係方面探詢真象、聞此事件即可解決、

北平九日路透電、朝陽門中日衝突案、據今日中國半官文告稱、當時日兵未繳出通行證、故守門之兵須由電話向上官請示、迨接啟放行之准許時、日兵因延緩而擊守兵兩名且強入守衛所毆擊伍長該伍長乃趨登城上、日兵即開槍擊之、城上華兵驚聞槍聲、亦開來福槍、事後中日會同實地調查兩次、第一次調查後、日員對華員之解釋表示滿意、第二次調查後日方拒絕華方之證據、並強迫受傷之伍長簽名於開脫日兵罪行之文件、現已於道中檢獲手槍子彈、證明為日兵發出之者、因守門之兵未攜武器、城上之兵僅攜來福槍也、

北平九日電、西使利德及俄大使館參事官畢德諾爾、九日上午先後拜訪秦德純、有所接洽、又蔡齊總主教亦於八日晨訪秦、作普通酬酢、

北平九日電、秦德純因公積勞、身體漸弱、九日晨赴建國醫院檢查、據克禮大夫稱、秦病頗重、如不早醫、將成不治之病、宋哲元九日午返平、秦曾扶病往迎、并向宋請假一週、已獲允准、乃於九日下午三時赴西山休養、市府事務暫由祕書長周履庵代拆代行、（中央社）

大沽中日衝突 日提強硬抗議

天津航訊、日方宣傳大沽事件、有日商大島、山路、渡邊、三洋行被搗毀、井撕毀日國旗、大島行主大島喜八郎、山路行主山路定雄、均來津向領館報告、日總領川樾根據各行主及派去司法主任、小野崎等報告、將有第二次書面抗議、定九日送出、措詞殊強硬、

又訊、大沽事件、川樾日領抗議書、分列事實為八段、八日晚派員送平二十九軍部冀省府駐平辦事處、文末要求六項、一、正式道歉、二、大沽駐軍及公安局負責者撤職、三、肇事犯逮捕嚴重處分、四、被取去金屬物償還、損壞物賠償、五、二十九軍幹部及冀全省公安局以後不得再有侮日行為、六、保障將來不再有此類事發生、日總領川樾並擬俟宋哲元由保歸平時、赴平談判、

又訊、平日駐軍隊長長谷川、塘沽日駐軍隊長香川八日早午分由平塘抵津、謁多田司令、對平朝陽門及大沽日商大島洋行中日雙方衝突事件、請示交涉方針、日方已決定兩事、仍各別談判、朝陽門事由長谷川會同平日使館武官今井辦理、平津衛戍司令部參議盧南生六日奉派赴大沽、協塘沽日警出張所、片岡部長赴大沽調查、盧七日夜到津、留一宿、八日赴平報告、宋對此事飭蕭振瀛協省府參議陳東昇交涉、務期和平解決、頃大沽廿九軍百三十二師六九三團原防地未動、

又訊、大沽交涉問題中之二十九軍屬百三十二師劉金山旅、劉旅長八日早來津、晤蕭振瀛、報告衝突真相、夜車赴平謁宋報告、

多田奉調返國 將任駐華大使

上海九日電、東京九日同盟社電、將任駐華大使之現駐比大使有田八郎奉廣田電召返日，二十日可抵橫濱，將於中國政府同意後，赴華長駐南京，其第一工作為調整中日關係，

天津九日電、新自關外來津之津日駐軍參謀永見大佐，九日下午一時在津召開駐華北武官會議，參加者有檢關特務機關長竹下太原和知、張家口大下及濟南武官石重、北平武官今井等、開對今後工作新方針有所研討云、

須磨日內返任 攜有外相訓令

與廣田外相及各關係者數次之協議

東京為就地報告及協議南京會議之須磨南京總領事、業已完成其使命，定於日內回南京任，今日下午一時又在外務省開關於南京會議之最後協議，重光次官、桑島東亞局長、守島參謀本部第一課長等均出席，（八日華聯社電）

東京、駐南京須磨總領事既與外務省當局協議日政府對南京會議之態度，不日攜行廣田外相重要訓令回任，復命有吉大使，外務省特於八日下午一時，以須磨總領事為中心、由重光次官森島東亞課長桑島東亞局長等出席、開最後審議會，決定日政府方針、（八日同盟社電）

東京、駐南京日本總領事須磨最近奉召回國、報告中國近況、今日曾與外務省重光等重要人員舉行最後會議、聞日政府現靜待南京方面關於主張設立中日委員會解決中日間懸案一事之動作、日政府刻注視中國局勢、以考察目前空氣是否適於組織該項委員會、（八日路透電）

晉川興參茸號　開設重慶上陝西街大什字　電話七七四
人參　一　黃毛架茸　一　茸片　一　蒙桂　一　定坤丹　一　阿膠

第三次中常會決議 任雲王為國府委員

并通過六項組織條例 各部會負責人員等亦表決

[中央社]南京九日電、中常會九日晨開第三次會議決議案如下、一、程潛請辭國府委員兼職照准、選任雲端旺楚克為國府委員、二、通過下列各項法規、一、中央黨史會組織條例、二、中央財委會組織條例及職員編制、三、中央撫卹會組織條例及職員編制、四、中央統計處組織條例、五、中央廣播事業管理處組織條例、六、中央組織部組織委員會議規則、三、通過各部會及各所屬機關負責人員及職員、四、其他例案、

職員名單

附各附屬機關負責人及職員名單、一、中央黨史史料編纂委員會委員蔣中正、吳敬恆、王寵惠、胡漢民、戴傳賢、于右任、邵元冲、葉楚傖、林森、張繼、居正、孔祥熙、鄧家彥、汪兆銘、鄒魯、李文範、丁惟汾、劉守中、董佛成、張靜江、馮玉祥、王法勤、盧代、方楚囚、竇應昌、鄭權、丁象謙、李樹藩、封德三、吳醒漢、徐忍茹、湯增璧、陳紫楓、姚薦楠、鄧慕韓、凌霄、劉揆一、林一慶、鄧亞魂、劉蝠、梅喬林、孫鏡、田桓、主任祕書徐忍茹兼、祕書習文德、總務處長陸舒農、事務科長陸舒農、[illegible]黃盟之主任、員孫科、四、革命勞續審委會委員、林森、居正、汪兆銘、朱培德、陳樹人、周啟剛、陳立夫、五、中央廣播事業管理處長吳保豐、副處長吳道一、六、中央統計處主任吳大鈞、徵集科長葉蓁、編審科長南登嵩、總務科長張壽田、七、首都華僑招待所主任鄭占南、八、中央組織部組織指導處黃通、黨務科長周補天、海外黨務科長黃天爵、邊區黨務科長李永新、黨務訓練處黃通、訓練科長彭濟華、特種訓練科長黃永偉、黨籍登記處審查科長王憲暢、登記科長譚忠幹、黨務調查處整理科長徐兆麟、情報科長王剛虹、外交科長顧建中、總務處文書科長戴登、事務科長朱瑞華、編纂科長徐書簡、黨務視察員林品石、潘迪民、于錫來、溫麟、許蓮溪、陳定周、曹德宣、九、民訓部民運指導處婦女科長皮以書辭職照准、以任培道繼任、并任金祖懋為體育指導科長、十、中央地方自治計劃會祕書楊一峯、十一、國民經濟計劃會祕書劉子岳、十二、海外黨務計劃會祕書吳士超、十三、財務委員會祕書聞亦有[兼]、審核科長萬長祜、文書科長童太玄、登記科代理科長趙嵐僧、十四、撫卹委員會祕書劉瑤章、審查科長續琅、文書科長沈鋆、[中央社]

不願赴非參加侵略 義軍出發時譁變

反對政府並撕毀黑衣相像片

瑪加爾以西被亞軍完全奪回

五日斯幷魯克八日路透電、據此間所傳消息、義軍五百人今日由南的羅爾省美蘭諾地方出發、前往東非時、發生暴動徵象、闕阿爾比尼兵第五營之兵士不願出發、高呼反對財政府之口號、并撕毀索里尼之像、但反動兵士卒被解除武裝、

亞京八日路透電、據官場消息、瑪加爾以西之丹平區、已被亞軍完全奪回、義軍不戰而逃、焚毀沿路村莊、[中央社]

張學良等晤閻商剿匪畢 定今日飛返西安

高桂滋等分赴離石諸地督剿

[中央社]太原九日電、八日晚張學良楊虎城等與閻會商陝北剿匪問題、已獲相當辦法、九日下午張楊等再晤閻作最後之具體決定、張楊定十日即飛返西安、高桂滋毛侃孫楚等十日亦將分赴離石綏德等地督剿、

太原八日電、張學良抵此後、閻錫山即往訪、談一時許辭去、晚六時張赴綏署答訪閻、閻即設宴為張及楊虎城毛侃等洗塵、席間對剿匪問題曾作懇談、張等擬一二日即復飛綏德等地指揮剿匪軍事、據張隨從稱、陝北共匪現已被我軍層層包圍、不久即可殲滅、[中央社]

立院財委會 已審竣輔幣條例

正草擬報告提今晨院會審議

[中央社]南京九日電、關於輔幣條例原則、中政會乙日通過後、即發交立院審議、孫科當批付財委會審查、該會九日晨開審查會、到委員狄膺等、馬寅初主席、并邀財部錢幣司長戴銘禮到會說明、已審查竣事、正草報告、提十日晨院會審議、輔幣條例凡九條、要點如次、一、輔幣由中央造幣廠專鑄、中央銀行發行、二、輔幣分[illegible]質、銅質兩種、[illegible]質者分二角、一角、五分三種、銅質者分一分、半分兩種、三、輔幣採用十進制、現行銀角等將由財部在一定期內收回、但在未收回前、仍得行使、四、輔幣授受、[illegible]質者以二十元為限、銅質者以五元為限、但中央銀行之兌換及另有規定者不在此限、五、輔幣模應呈經中央核准、偽造者依法科刑、

陝鄂兩省剿匪軍事 連日均有激戰

毛徐諸匪議決攻陝榆林綏德 我軍章部在鄂芷晃界上血戰

歸化九日電、陝北共匪五千餘槍枝齊全、由毛彭徐率領元旦在瓦窯鎮集合、決議北攻榆林綏德、同時又有匪千餘由綏德向石灣移動、又四日晨武鎮被匪五千圍攻甚急、孫楚正飭神木劉旅星夜開榆林武鎮、五日晨劉旅第七連、在沙岢鎮以南香草梁、與步騎混合之匪約三百餘激戰終日、斃匪甚衆、

榆林九日電、徐海東匪會合牛圖殘匪部由安定北竄、彼我井岳秀部胡景通總隊在沙坪大李家寨等處截擊、激戰兩晝夜、斃匪七百餘名、紛紛向南逃竄、我左翼及高雙成旅現正跟蹤追擊中、

長沙九日電、據報章亮基五日未刻在芷晃縣交界之便水上坪一帶與蕭匪兩師作戰、而賀匪率部三師亦由晃縣趕到加入鏖戰、終夜衛鋒肉搏、六日晨刻匪一部與李覺師搏戰亦甚烈、卒將該匪全部擊潰、奪槍械甚多、殘匪向西北竄走、正追擊中、

長沙八日電、章亮基李覺六日電稱、井敦交界之便水下坪一帶與蕭賀匪二十九遭遇血戰二晝夜、衛鋒肉搏、傷亡甚鉅、獲匪槍數百枝、機槍數挺、斃匪二三千名、屍體遍野、[中央社]

一九三五年全國失業人數估計

年來天災人禍數額增加 總數達五百八十餘萬人

滬訊、近年我國因受經濟恐慌及天災人禍影響失業人數增加、已引起國人嚴重注意、全國失業人數向無統計可稽、是以難明確數、本埠國際勞工局中國分局、有鑑於此、特搜羅一年來各種失業材料、加以編製、按地區與業別加以分析、就最低限估計、編成一九三五年中國失業人數估計表、頗有社會價值、記者摘錄原表於次、

各地估計

各地失業人數、計河北省四六・二五〇〇、山東省四八・九九六・河南省五八・〇一〇、江蘇省四一一・九九一、浙江省二七八・八一三、安徽省五・五四五、江西省四六〇・三〇〇、湖北省二二三・三九一湖南省一二四・七五六、四[illegible]省五三四・九六〇、廣東省一・五七八・四八二、廣西省五・四六〇、南京市二六・四七六、上海市六一〇・七〇一、北平市五〇〇・九三五、青島市一〇四・五〇〇、其他七四八・六三〇、總計五・八九三・一九六、

各業估計

各業失業計、漁業類、七・五〇〇、鑛業類三一・四〇二、工業類、繅絲業及絲織業三六八・六四一、布業六三五・二五〇、紗業四六・七九五、其他七・三〇〇、共計一・〇五七・九八六、飲食品業、鹽業一・四五一・〇〇〇、其他一三・四七六、共計一・四一四・〇七六、土石製造業瓷業一五九・〇〇〇、其他一三四・五〇〇、共計二九三・五〇〇、火柴業一五・一〇〇、其他工業一七・八一三、業類未詳二三・六一八、總計三・一四六・九九三、交通運輸類三二〇・五四九、商業類三七六・四二一、業別未詳二・〇一〇・三三一、總計五・八九三・一九六、

憲草將審竣

審議會昨

[中央社]南京九日電、中央黨部憲草審議會九日下午三時開會、到葉楚傖、王陸一、梁寒操、張厲生、周佛海等、繼續審議憲草各章、聞將審議完竣、一俟修正案擬妥即呈常會轉交立法院、

德英兩使 將先後晉京

英使昨日南下

[中央社]南京九日電、外交界息、德使陶德曼定十二日由平乘車來京、十三日晚可到、又英使賈德幹九日已離平南下、十日晚可到、

[中央社]北平九日電、英大使賈德幹九日下午三時三十五分乘滬平通車晉京、謁外張商外交問題、

[中央社]香港九日電、新任英駐華海軍司令李渡、九日由英抵港、定十一日就職、

張嘉璈 由青抵濟

[中央社]濟南九日電、晨張嘉璈由青來濟、膠濟路委員長葛光庭隨行、韓復榘在站歡迎、下車後即與韓同赴省府、應韓歡宴、各機關長官作陪、定晚九點返京、

漢奸石友三 通緝令將撤銷

北平航訊、石友三近在津深居簡出、聞當局將撤銷其通緝令、

羅斯

日內晉京辭行

上海九日電、李滋羅斯日內晉京、向我當局辭行、然後赴港粵、再轉道返英、[中央社]

政院令各省市 設地質調查所

與地籍測量同時進行

[中央社]南京八日電、行政院令各省市地政機關、於可能範圍內[illegible]

本號在渝開設二十餘年遠近早已馳名如蒙惠顧克己歡迎新到地道關東整架鹿茸山西延齡堂龜齡集美國花旗參婦

重慶市公安局巡長訓練班招攷廣告

一、名額　三十名
二、資格　高中畢業或有同等學力持有證書及成績表者
三、年齡　二十歲以上二十五歲以下
四、報名日期　一月十五日起至廿七日止
五、報名手續　繳本人最近四寸半身相片二張及文憑或證明文件
六、報名地點　本市夫子池警察訓練所稽查處
七、考試　（甲）身體檢查（身長五尺六寸體重一百一十五磅素無嗜好及惡疾者）（乙）筆試（國文黨義數學英文算術代數幾何史地公民常識測驗）（丙）口試
八、考試日期　一月二十八日上午八時身體檢查　三十日及三十一日上午八時至十二時下午一時至五時筆試　二月二日上午口試
九、考試地點　本市夫子池警察訓練所
十、訓練期間　三月
十一、待遇　伙食服裝講義醫藥等概由本局供給并按月酌給津貼（巡長薪二十元上下）畢業後分發各署實習遇缺即補成績優異者得以巡官任用（巡官月薪四十五元）
十二、附則　（一）體格檢查不及格者不得與筆試筆試不及格者不得與口試（二）考試錄取後須取具本市妥實鋪保（三）入學時間在考試地點牌告
中華民國二十四年十二月二十九日

賠本的大贈送補腎強身大王買一盒送兩盒

黃色補丸

[illegible]

△定價每盒現洋一元五角每打十六元

大贈送　為患腎虧者試服以明其效力并能使同胞同登壽域而健身體起見特別贈送買一盒送兩盒買一打送一大打

四川總分行　重慶蒼坪街卅一號　三多藥行　發行

代售處○萬國藥房○太平洋○中華○大壁○華德○東亞○南洋○大西洋○各藥房均有　成都太平洋藥房　萬縣華洋藥房　函購加郵費二角

海會將破裂英美注意

四國擬聯合對日

訂立協定列載階梯式之條款

惟英國則仍欲延長海會生命

倫敦七日訊、至本日爲止、一般人對於海軍會議前途、頗形悲觀、盛傳日本對於他國提案、若仍堅決反對、致使海軍會議歸於失敗、而該國遂即大增海軍軍備、則英美意法四國、擬即訂立四國協定、以資應付、此項協定、將載有「階梯式」之條款、（即四簽約國以外之國家、若增加海軍噸位、則四國即可按照同樣比例、增加其海軍、）此間海軍界人士、以爲簽訂四國協定主張、除英國而外、其他三國代表團、均將表示贊同、蓋英國亟欲海軍會議繼續工作、任何代價均非有惜也、一般人並以爲英國代表團對於任何計劃之足以延長會議時間者、即如討論政治問題之類、亦已準備加以研究云、

倫敦七日訊、海軍會議法國代表團昨日建議、以各海軍國五相交換關於造艦程序之情報一項、原則爲基礎、意國亦根據此項原則、提出建議、本日午後、五國海軍代表團分頭開會、將法意兩國所提建議、加以研究、據本社探悉、法國建議大要、主張各海軍國須以一年內造艦程序、先期五相通知、如遇有困難、則應五相諮詢、但各國所交換之情報、不必具有一般性質與包含長期間之造艦程序、惟又據英國方面所稱、法國建議、尚包含一種可能性、即各國建造應付相差別待遇、係以何種新法爲基礎、則尚不可知云、至於意國建議、亦主張各國以一年內造艦程序五相通知、但一年以後、是否繼續交換情報、則未有定云、

日反對法人建議

倫敦七日訊、據英國海軍界人士宣稱、意法兩國所提建議、實屬大同小異、若有成立妥協之可能、英國即當努力、俾使五國鑑於近日、均可成立協定、美日兩國前表示同意、然後美國代表團亦可表示意見、關於日本代表團之主張、當然即須予以考慮、日本代表團對於各國建議、迄未表示態度、日本政府發言人今日宣言、法國所提建議、既未計有減低各國海軍實力之點、對於日本所要求之平等權利、亦未加以承認、而實際上、日本主張批評法國建議、少一、二、法國建議、海軍軍備之新法、本所要求之平等權利、亦未加以承認、二、法國建議、造艦程序、易言之、即各國建造能力、相遞應限制造艦、此於日本以預算能力大限、據海軍界人士所知、日本尤屬有一點、亦爲日本所反對、倘有力之正式提出、則日本必強迫延長至不能、一日實行、必無徵隱匿之力果之日備、則日本海軍不僅在量、而且在質、祕密、英美兩國爲弱、此非日本所能較接受者也、有適色、固方面之態度、英國亦有特派員八日訊、倫敦海軍專家宣言、縮短英國突然修正建艦案、

各國海軍飛機數

東京八日電、倫敦海軍縮少會議、舉行軍備飛機計劃、論各國之海軍方面、對於全力將來之軍備、有縮減空軍之主張、競爭制空權、注重海軍航空隊、作戰充實、期極堪注意、目前各國航空隊實力、大海軍國中以英美兩國爲最強、茲將各國海軍飛機數、分列如次、

美國

現在機數、共一千三百架、美議會去年審議文生造艦計劃之時、決定海軍附與權限增加其使用機、至條約所定海軍勢力必要之數、而限定最大限數爲二千一百八十四架、此事業以五年計劃、製造飛機六百五十架、在去年度已經增加五百架、以主力艦隊決戰前進攻之際、先行獲得制空權、爲絕對必要條件、美國海軍施行教育、乘機員、

英國

現在保有機數九百九十架、航空隊八十九隊中、艦隊航空隊佔十三中隊、六小隊機數一百六十五架、去年決定五年計畫、於一九三七年前增設本國航空軍三十三隊、艦隊之駐海外部隊八中隊、據此計畫、英國將於一九三七年前保持飛機二千五百架、航空士兵以現在之三倍一千人、增加二千人、

法國

機數一千七百架、一千一百架、卅五隊中海軍航空隊五十三飛機五百十架）、法政府於前年以特別追加預算六萬萬二千法郎、着手製造七百四十架

意大利

飛機、機數一千二百架、中海軍機一百九十架、前年決定六年計劃、支出臨時經費十二萬萬里拉、然去年縮短爲三年計劃、意空軍重轟炸機、可載一千噸以上重量、每時速度二百五十公里、航續能力二千公里、威力絕大、

德國

飛機二千架、宣言重整軍備以來、自希特勒着着建設、

蘇俄

陸上機二千七百、海上機二百架、去年底建造航空母艦一艘、航空部隊、擬擴張飛機數至三千五百架左右、

日本

飛機總數八百架、大正五年、編成陸上航空隊三隊、倫敦條約成立前、有十七隊、成立後增加十四隊、昭和九年、又新設八隊、海上部隊有航空母艦四艘、水上機母艦兩艘、

逆知爲軍採新攻勢

阿皇將赴前線督戰

南路戰事必異常猛烈

阿京訊、此間觀察者咸信阿皇逆知意軍即將採取有力之新攻勢、不久將赴南方前線激勵軍心、阿國軍事專家預測、北路前線沉寂無事、南方哈拉及齊齊迴地方則敵方飛機及步兵必將猛烈進攻云、

意屬索馬里前綫訊、期待已久之意軍總攻已在南路前線發動、此間得悉、意軍業已在叢林深密之加諾杜里流域展開攻勢、該流域介於多羅及麥爾加各多之間、長約三十五英里、目前已無阿軍蹤跡、據此間所得遲到之消息、意軍激戰兩日後、已於一月二日佔據阿利里村、此役阿軍陣亡一百五十人、意軍陣亡白人兩名、阿斯加利亞土人兩名、受傷五人、頃在唐比安區域投擲毒瓦斯炸彈、落地即散佈白煙、此間過去數日之間、大雨傾盆、道路泥濘、因而不良於行、意軍以爲此於阿軍極屬有利、其原因、（一）爲本年可望三次豐收、糧食自必充足、（二）爲道路泥濘、足以阻止機械化之意軍、向前推進、至阿軍之軍事行動、無論在天時地理上、均不感受影響、所需糧食、亦可利用駝運、以資接濟、美國報館訪員數人、原擬乘運貨汽車前往阿京、但因道路泥濘、未能迅速前進、業已果乘而步行矣云、（七日）

意調新兵開往前線

羅馬七日電、意國政府、頃調新兵、以填補兵士之缺、頃下命令兩道、一命編成新步兵一師、加入上年編成之六師、一師開往東非作戰之軍隊、今日共并命編成砲兵一師、新步兵師、

內至各部隊所需之軍火、昨日已有由某港開往東非、此間計劃以重兵四千人、搭乘輪船、「□□號」經蘇彝士運河、前往東非、「凡一營、由此地搭乘輪船開往非洲、又有山地輕步兵一師、亦將於日內由該處乘輪開往東非、此外、又有山利港、亦將於日內出發、以增厚東非實力、一俟此兩師全數開出之後、意國自戰事開始以來、開往東非之正規軍、

阿請國聯制止暴行

八日阿比西尼亞政府電、內瓦訊、向國聯請阿京政府頃致國聯秘書處照會、內開、「意軍飛機日前曾轟炸瑞典紅十字會救護隊、并加以重大之損害、全世界業已大動公憤、茲意國軍事當局、仍然採用恐怖手段、又在北路使用毒瓦斯及紅十字會救護隊附近、轟炸埃及紅十字會救護隊、按阿國政府前曾要求國聯派遣調查團、前往該國、對於意軍違反戰時公約之行爲、法國國際紅十字會公約、加以調查、茲又在照會中、重申前請、并謂此項類事件、并非出於偶然、實乃滅阿國人民之既定政策、上與該國當局迭次向報界所發表之談話、實相符合、此項照會、應請轉達國聯會員國、俾克有所舉動云、

意軍之殘暴行爲、日有所聞、阿京今日大雨、四鄉皆大雨如注、據來自台西之旅客言、道路難行、河水亦漲、不久莫能波河、雨不停、則北陣綫之戰事將如停頓、但一般輿論、以爲意軍所受影響、將較阿軍爲重、

式軍隊、將達七師之多、另有法西斯黑衫軍六師、及當地之土著軍隊若干師、尚不在內、此項土著軍隊、最近成立者、爲「利比亞」師、南於昨日在意屬脫利波港編成、由利比亞殖民地總督巴爾波上將親自舉行授旗禮、旗之一面、爲意大利三色國徽、又一面則爲綠色、以象徵意大利與回教之統一合作云、政府頃下令動員「哥西里亞」與「亞細亞泰」兩師、擬印開往利比亞、俾將該地本國軍隊員額增至四師、又今日公報刊載命令一道、政府擬再新編步兵一師、以代替前此開赴前線之一師云、

英法參謀部商妥

海陸空軍合作

法指定兵工廠飛機場備英用

英準備負責保護法沿海城市

巴黎七日訊、英法兩國之參謀部人員、經過上星期之會商、今日已完成兩國海陸空軍立刻合作之計畫、如兩國中任何一國被他國攻擊、其他一國即將以全力合作、現在英法兩國之軍力、已準備應付任何意外、不論英國艦隊在地中海受海軍攻擊、或法國受陸軍攻擊、兩國皆非常審慎、說明此項合作、並非爲秘密的軍事聯盟、而僅爲技術上之準備、根據國聯盟約所定互助之義務、以應付一切意外、茲法國已指定兵工廠、港口、飛機場等、俾英軍得在法國使用、同時英國亦已準備擔任保護法國沿海主要城市之責任、據悉英國陸軍并將協助法軍、防守邊境之砲台綫云、

巴黎八日訊、法國軍事當局不肯公布英法參謀本部會議結果、當局祗謂新近之討論、是兩國專家在友誼上作普通交換意見而已、法國外部發言人對報界記者謂、英法兩國根據國聯盟約第十六條第三段、定五相合作抵禦公敵之條文、研究兩國之合作可能性、

法艦隊將大操

巴黎八日電訊、當國聯十八人委員會、於一月二十日在日內瓦開會討論對意油禁時、法國第一第二分艦隊、將在地中海舉行大操、

英亦準備操演

倫敦八日訊、海軍部昨宣稱、戰艦「納爾遜號」「羅德尼號」（各三四〇〇〇噸）航空母艦「震怒號」、驅逐艦「第二十一分隊」、暨巡洋艦「開羅」、「阿雷頓號」、「雷賽號」等艦、將自地中海駛回本國云、此外戰艦「奧尼爾號」「海王號」等艦、頃於本日晨間駛抵畢爾包、該國大型戰艦三艘、「四二、〇〇〇噸」、「伊麗莎白號」「華爾斯派特號」「愛國號」（其噸位均爲二六、〇〇〇）三艘、亦將於本月底之前、寄碇希臘領海、共和黨機關報愛諾夫德爾維瑪頓藉稱、英國各艦所屬人員亟須休息、爰乃開至希臘領海、在地中海操演之後、軍艦、則以英國海軍會來希臘訪問、對於各港形勢、極爲熟悉云、

四國海軍海軍合作佈置

中央社訊、英法參謀本部會議結果、兩國海軍在地中海方面、頃已訂立合作計畫、如遇地中海發生事變、暨英法兩國艦隊在地中海方面之合作、因此英法兩國之參謀人員、宣稱「第二艦隊」等、巴黎八日電、各國合作之、據第二艦隊、法國第一第二分艦隊、將於今日開往巴黎、其第一分艦隊如何、（中央社）

農整法被判違憲

美政府又受打擊

共和黨反新政派聞之均大悅

與此有關各法悉將被判無效

總統修正憲法之意志將益堅

華盛頓六日電訊、最高法院違反憲法、共和黨與新政反對派聞訊之餘、均甚滿意、以爲羅斯福政府又受一次猛烈之打擊、一般人以爲各種法律、凡與農業調整法有關者、如彭克海德棉產限制法、蔗糖法、菸草法、葉倫隊鈴薯法、在下星期之中、均當被最高法院宣告無效、據若干人士觀察所及、羅斯福前於最高法院宣佈經濟復興局各項業違反憲法（去年六月）之際、即擬提議修正現行憲法、旋又作罷、茲農業調整案已宣告無效、必舊事重提、並要求加以重大之修正、即總統日昨在國會所宣讀之咨文、亦云國會所享受之「特權」、自可以保障、此言自係針對最高法院而發、此外政府發言人、最近亦曾迭次聲明、美國人民若欲修正國家根本法、儘可自由爲之、於以見總統要求修正憲法之意向矣、

羅總統對於最高法院之判詞、不允加以批評、刻方與農長華萊士司法部長克明士商榷、籌料羅總統特用金融援助之方法、勸令各州採用各該州自己法案、以代替現被判爲無效之法案、俾達到扶助鄉農之原來目的、

新措施最初行政專員約翰森將軍、聞最高法院判詞後聲稱、如法院判定美政府各種救濟農村之方法悉爲違法、則當局無他辦法、祇有在憲法問題上奮鬥耳云、一九三五年美國農民收入、增加一萬一千萬元、實乃政府方面措施所致也、

華盛頓六日訊、美財部今日因最高法院判決農整法無效結果、已命令停止徵收農產品之營業稅、並飭農業調整局之一切財政活動云、據悉此項命令之意義、即

宣判時一瞥

華盛頓六日訊、美國最高法院今日以六對三票判定原有農整案爲違法、指此乃當局新措施所受最重大打擊之一、此法案手續爲不合憲法、並訴追捐款八一、六九四元、今日審判結果農整法被判爲無效、初胡薩克棉廠公司向最高法院起訴、定期一月十三日開庭、至於彭海德法案則未宣布判詞、大約一星期後當可宣布、法院意思以爲原有與修正的農整法中一般幸福條文牴觸、此條文既不許有何特新措施、亦未定除此一般幸福者外之捐、法院認手續指與此法案共他款目不能分離、如農整法爲有效、則國會猶可以極周密之方式調整實業、且農整法在實際上並非自由性、但爲強迫作用、修正案與原案無甚分別、蓋國會本無權爲之者、自不能核准之也、如維持此案、則國會且可將全部工業人民重行分配矣云、

推事九人對此判詞、同意者六人、不同意者三人、推事史通宣布其意見謂、不論政府可消滅地方自治、但在求諸民治計銷憲法中所之、與有之事不適當法律之道、有不在訴諸法院之權、實無居間之票決、手續、國會在憲法上徵收農產、

華盛頓七日訊、國會若干議員、今日預料不屆國會會期、將

政局將大亂

因最高法院判定農整法案不合法之結果、而新措施者、轉擁護新政、大半已無生氣、社會安全新法案、失業保險案、許多擁護新措施者、亦將因同一理由而被判爲無效云、政界現中計劃者、亦將因同一理由而被判爲無效、共達十二萬三千萬元、已撥於大混亂、投資農民限制生產之經費、共達十二萬三千萬元、而辦公人員亦即因此而被裁撤、昨夜已停止流動、

考慮代替法

農整局人員對此何批評、但咸認處境、現未有頒臨時代替辦法、（一）比照生產多寡詢農民瞭解之、國內

公佈之經過

華盛頓六日電訊、農業調整法係於上年五月十二日公佈、共主旨乃在政府得於農業發生恐慌時、救助農民、藉以增加其購買力、一方面并充實救濟基金、俾經濟變動時、得以應付一切困難、至其具體辦法、則由政府設立農業調整事務局、以限制各項農產品之播種面積、各農民凡減少生產額者、并予以津貼金、該局自上年五月成立以還、所撥付農民之津貼與救濟金、已達一萬萬美元之鉅、其對於領受津貼各農民、則徵收農產品改造稅、以爲取償一部份支出之計、各農民與該局雙方訂立契約、接受當局制生產辦法、但對於改造稅、則多表示反對、并向法院提出控訴、謂政府此次所爲、實乃違反憲法、截至去年七月間爲止、此種案件、已有一百六十餘起之多、被法院判以控訴理由充足、旋由政府派參議員拉佛賴脫、向國會提出農業調整法修正案、主張再度控告政府違反憲法、此項修正案、曾經參衆兩院分別通過、將農業部長統制農產品生產分配之權、加以擴大、藉以防止民間但最高法院頃仍判決農業調整法爲違反憲法、因此農業調整局與各農民所訂關於制生產契約、則仍須履行其所應撥付各農民之津貼、亦須照付、政府於此惟有另覓新財源、以資應付而已、

感謝通川祥運輸行賠款啓事

逕啓者敝於廿四年十二月一日交通川祥運輸行紙烟叁件運綿陽殊行至遂甯上游失吉通川祥慨允賠償於廿五年一月八日悉數收清敝感激之餘特登報端藉鳴謝忱

綿陽張子恭啓　代表人和記商號

逕啓者壹月六日失去成都衛民藥房十九年總賬一册以後無論何人拾得作廢無效此啓

張義森啓

段紹衡謹要啓事

啓者余于一月六號不知何時將鐵線紋之牙骨私章遺失從此更換圖記倘後發現概作無效特此登報聲明各界諸君知曉此啓

駐渝耀昌通告

逕啓者本號現聘任杜大律師時俊爲常年法律顧問嗣後凡關於本號營業名譽信用等法益悉由杜律師依法盡保障之責此啓

律師杜時俊通告

逕啓者茲受任耀昌渝號常年法律顧問嗣後凡關於該號營業名譽信用等法益本律師當依法盡保障之責此啓

事務所米亭子大興街　四十一號

重慶市商會通告

案查本年舊歷年關收交辦法、前經討論補充所有市場往來定期行爲應照契約書面期限理於往來帳目貨品之結束仍照前日通告提前於一月二十三日辦完善除函知各業公會查照外特公告各業商人一律注意爲荷此啓

民國二十五年一月九日

晉吉泰參號

洋參　麗參　野產鍋茸　上等截茸　茸粉　沉香　白耳　紅花　百寶丹　黑錫丹　鹿齡鍾　膠丹

光參上海六神丸同仁衛生丸虎骨酒老科要藥韓命逢公司黑雞白鳳丸可心有牌定坤丹男婦小兒救急各藥應有盡不及細載

地點重慶商業場在大街二十二號

中華書局出版

中華百科辭典【二十四年增訂】　舒新城等編　精裝一冊　普及本五元

約一百萬言，一萬餘條，凡關於政治、社會、教育、經濟、文學、藝術、數學、哲學、理化、博物等科之術語，以及社會上之流行名詞，無不搜羅，詳慎選擇。此次重訂，又增補二千餘條。

中華大字典　歐陽溥存 徐元誥等編　精裝四冊普及本十二元　【縮本】精裝二冊七元 本裝十二冊四元

本書收字四萬八千餘，列詞四百萬言，校正康熙字典之譌字凡二千餘字。圖書館協會曾推為我國第一部字書。

- 中華中字典……歐陽溥存 徐元誥等編……精裝一冊……三元
- 實用大字典……楊譽龍等編……精裝一冊 普通本三元六角 普及本二元七角
- 新橋字典……萬國鼎編……精裝一冊……四元五角
- 中華注音國語字典……孫椒編……一冊……四角
- 中華萬字字典……沈銘編……一冊……精裝一元二角 並裝六角
- 中國教育辭典……舒新城 余家菊等編……精裝一冊……七元
- 中華新式字彙……一冊……一角六分
- 地學辭書……王益厓編……精裝一冊……三元五角
- 數學詞典……倪德基等編……精裝一冊 普及本二元五角
- 理化詞典……王□烈等編……精裝一冊 普通本一元八角
- 博物詞典……彭世芳編……精裝一冊 普及本二元五角
- 中華諺海……史襄哉編……精裝一冊……一元五角
- 作文類典……精裝一冊……二元四角
- 國語普通詞典……馬俊如等編……精裝一冊……一元
- 國語成語大全……郭後覺編……並裝一冊……七角
- 標準國音檢字……陸衣言 馬國英編……一冊……二角五分
- 新國音學生字典……陸衣言等編……一冊……五角
- 國語學生字典……陸衣言等編……一冊 精裝一元二角
- 新式學生字典……吳研因編……一冊 精裝六角 並裝四角 本裝三角
- 五筆檢字學生字典……陳立夫編……一冊……七角
- 小學國語字典……馬俊如 蔣鏡芙編……一冊……三角

（乙202）

德國製造　名貴補劑

男女久不生育，都因內分泌障礙所致，本劑以獅虎等強壯動物之內分泌精液，配以礦植物中提出之滋養成分，用科學方法嚴密煉製而成，兼有「補血」「補腎」「補腦」三大補力，男女同服，則腎強血旺，自能一索得男，耐心常服，永保體格壯健，百病不侵！

上海南京路五四號　柯爾登洋行　獨家經理

重慶總經理處　新豐街太平洋藥房　新豐街華洋大藥房各大藥房均有經售

打破國藥科舊習　提倡化學生活　實行新生活　打破欺偽朦混　洽真假分明　親到南洋督辦賤買賤賣驚人諸君不信試下包你馬上猛醒遠方函購各貨值價五元以上箱包郵費完全奉送未上五元者自理特此預告以免後誤

求福・治病　捷徑

洋參王人包你滿意

- 神香　香做的香　解疫避瘟求財散神
- 大補身藥　通靈感應滅毒清心
- 聖藥　強神壯腎去瘀生新
- 添補腎　種血中寶生血活血男女聖品
- 鮮嫩壯茸末　添精補腎滋陰壯陽保肺
- 治痛藥王　先後天虧轉弱為強
- 十靈丹　諸般痛症一服立止
- 野山高麗參　滋陰補腎提神壯陽　氣血虛弱服之命長
- 兒科仙丹猴棗散　兒科百病急慢驚風　夜啼吐乳開胃化穀
- 止咳丸　新久咳嗽哮喘氣擁　陰虛久咳保肺祛風
- 戒煙　逢熱退熱逢滯消滯扶危
- 鹿茸固本丸　培元固本滋陰扶陽　添精補腎諸虛內傷

重慶四牌坊　洋參大王利豐隆

生活化提倡國藥科打破欺偽朦混正洽真假分明親到南洋督辦賤買賤賣驚人諸君不信試下包你馬上猛醒遠方函購各貨價值五元以上箱包郵費完全奉送

中西大藥房發行

滴香　每瓶五角　潔白皮膚原料

胃鈴（片）（汁）　助消化健脾胃

（片）大瓶一元小瓶五角　（汁）每瓶一元

重慶總經理　小什字街 永興隆號　第一模範市場 民生合作社

南通大生第一紡織公司有限公司啟事

一二二〇

痛瘋磨難多年

治韋廉士醫生紅色補丸清補其血方始告痊

痛瘋每由血液不潔不足而起，是故根治此症，務須清血補血，否則良效難奏。世界馳名補血健腦聖藥韋廉士醫生紅色補丸治療痛瘋所以輒奏神效者，即因其功能速生新潔稠濃之血液故也。世界各處已有無數痛瘋患者由服此丸得獲痊愈，并恢復其體力。南洋吉隆坡諸街達興鏡莊黃勤先生即其最近之一例也。黃君來書云『鄙人患劇烈瘋痛已歷年多，背及骨節俱痛，兩膝尤甚，又兼頭痛食減，以致容萎肌瘦，精神困頓，生趣全無。後由友人介紹試服韋廉士醫生紅色補丸，旋即痛瘋大瘥，續服不久，痛瘋全愈，各症霍然，現已十分強健，甚感韋廉士醫生紅色補丸之益也』。

韋廉士醫生紅色補丸統治血虧各症，其去病強身之功，宜男宜女宜老宜少。各藥房皆有出售，或逕向上海江西路四五一號韋廉士醫生藥局函購，每瓶大洋一元五角，六瓶八元，郵力在內。

一二二〇

消散風寒

消散風寒貴能治其病源之所在，如鼻道氣管肺部是也。凡此諸部，藥水藥丸均不能直接達及，祇有韋廉士吸入止咳片之治療氣體，乃能達及之，是以治療君之傷風，欲求速效，請用韋廉士吸入止咳片，以代那些僅能入胃之藥也。江西餘干鐵井街義記號陳國卿君來書云『去歲臘月鄙人患傷風咳嗽頗劇，迭服各藥無效，後試韋廉士吸入止咳片，即見傷風痊愈，咳嗽停止，於是飲食增加，精神不振，康健復原矣』。

韋廉士吸入止咳片統治喉痛頸嗽氣管支炎以及喉胸各疾，爽適芬芳，奏效迅速。各藥房均有出售或逕向上海江西路四五一號韋廉士醫生藥局購買，大瓶每瓶七角五分，小瓶六角，郵力在內。

不生氣　不打人　不罵人

這是新生活運動標語之一，當然囉，誰都知道這是很對的，但是有人雖也知道牠不錯，只是不能遵守，因他的腸部阻塞，肝火上升，故而一言不合，動輒咆哮，或竟出手毆打。如果這種人除尊重上面之勸告外，并也知道衛生要則，服用清導丸以平肝導滯，則其內臟健康，活潑性情自亦和易矣。湖北武昌烈士街廿一號陳君匯孫來書云『鄙人素患肝火上升，大便閉結，胃部失序，口味惡劣，屢試各藥均無實効，近服清導丸，肝火隨平，他症亦退，又覺康強如昔矣』。清導丸調和肝腸，不成習慣，不至峻瀉，不生絞痛。如尊處無從購買，可向上海江西路四五一號韋廉士醫生藥局函購，每瓶七角，六瓶三元五角，郵費免收。

一二二〇

楊書琴醫師闔家之玉照

嬰孩自己藥片

誠兒科聖藥也

此山東德州廣濟醫院院長楊書琴醫生讚美嬰孩自己藥片之言也。楊醫何以如是讚羨此藥，閱瘦來書便可知矣。楊醫書云一次兒秀川出牙時期常患身體瘦弱，投以各藥，入喉即吐，後試嬰孩自己藥片，不惟不吐，且病大瘥，兩週即完全告愈矣。舍下子女有患嘔吐、發熱、便秘、腹痛、傷風咳嗽、腹脹黃[illegible]等症，但服此片無不速愈。又遇小兒來院求診者，令服此片，亦常奏效。是誠兒科聖藥也，欽佩欽佩』。由是觀之，家中常備此唯一可靠之兒科藥嬰孩自己藥片，實聰明之事也。嬰孩自己藥片各藥房皆有出售，或逕向上海江西路四五一號韋廉士醫生藥局購買，每瓶大洋七角，六瓶三元五角，郵力不取。

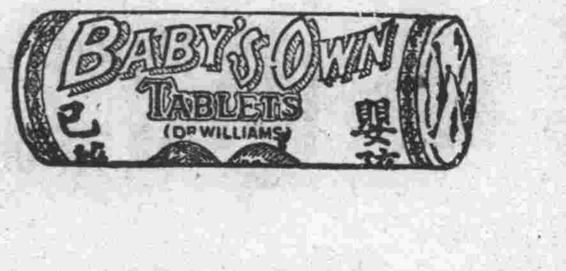

德國　忽蘇爾　氣喘藥

全國藥房均有出售　全球醫師一致推崇專治氣喘唯一良藥　如需哮喘病除根詳細說明書函索即寄

分銷處○萬縣○重慶○成都○華洋藥房

治療　氣喘，哮病，氣急，呼吸困難，新舊咳嗽○枯草熱○慢性支氣管炎○痙攣性或搐搦性咳嗽○各種心臟病○感冒○神經痛○頭痛等症○服之立效

試服包　售申洋八角須向上海總經理處郵購即寄

大盒售申大洋三元○小盒售申大洋一元六角

中國獨家總經理　華商履瀛西藥行　上海九江路一百五十號洋房

……行　地點　新豐街

康福多：為醫藥團體一致公認之滋補療咳聖藥
康福多：為愛國社團一致推獎之優良國產製劑

康福多之製造，以增進國民健康，治療虛弱各症，減輕服者負擔，挽回巨額漏卮為宗旨。發行以來，迭蒙新藥公會，醫藥團體，著名醫師藥師，國貨維持會等紛紛提倡，公認為滋補療咳優良國產製劑。康福多之原料，以魚肝油之精華軋局爾廿四分（平均魚肝油一千分中，僅能提出軋局爾廿四分）價值可知。再加各種壯補全身療咳健肺各種藥品，用化學之方法，製成此種最精良最完美之滋補品康福多。

老幼滋補　康福多味美易服，無論婦人小兒，均能服之，凡男女老幼一切衰弱虛損，精神不振，四肢無力，服之均有大效。

補肺療咳　凡係肺氣不調，一切咳嗽，以及傷風咳嗽，久咳多痰，各期肺病等，服康福多，即有順氣補肺祛痰治咳之功。

穩妥戒烟　康福多既有壯補全身之功，用以戒烟，逐漸戒除，以至戒絕，穩妥舒適，安全迅速，乃最王道之戒烟法。戒烟法承索即寄。

售價低廉　▲品質貴族化　▲售價平民化　一月大瓶可服一月　每瓶價售……　半月服亦價……

純淨康福多　為男女老幼一切滋補品，如胃呆退食，面黃肌瘦，精血兩虧，一切虛弱衰弱，以及病後產後戒烟後，……

合幾怪康福多　在純淨康福多中，再加幾阿蘇怪阿寇二藥，故名。其功效與純淨相同，惟因多加幾怪二藥，故為治療肺病之特效藥。凡患咳嗽及一切肺病者，不可不服。

贈　康福良友　附應酬彙編

指示康福途徑……詳列酬世文柬
內容異常豐富……憑券一概贈送

◎上海英租界浙江路二九至卅一號正德大藥廠發行
◎川省經理處◎重慶新豐街川亞貿易商行

贈券　祈寄贈上海正德大藥廠刊行之「康福良友」一冊此致　重慶新豐街川亞貿易商行　地址　姓名

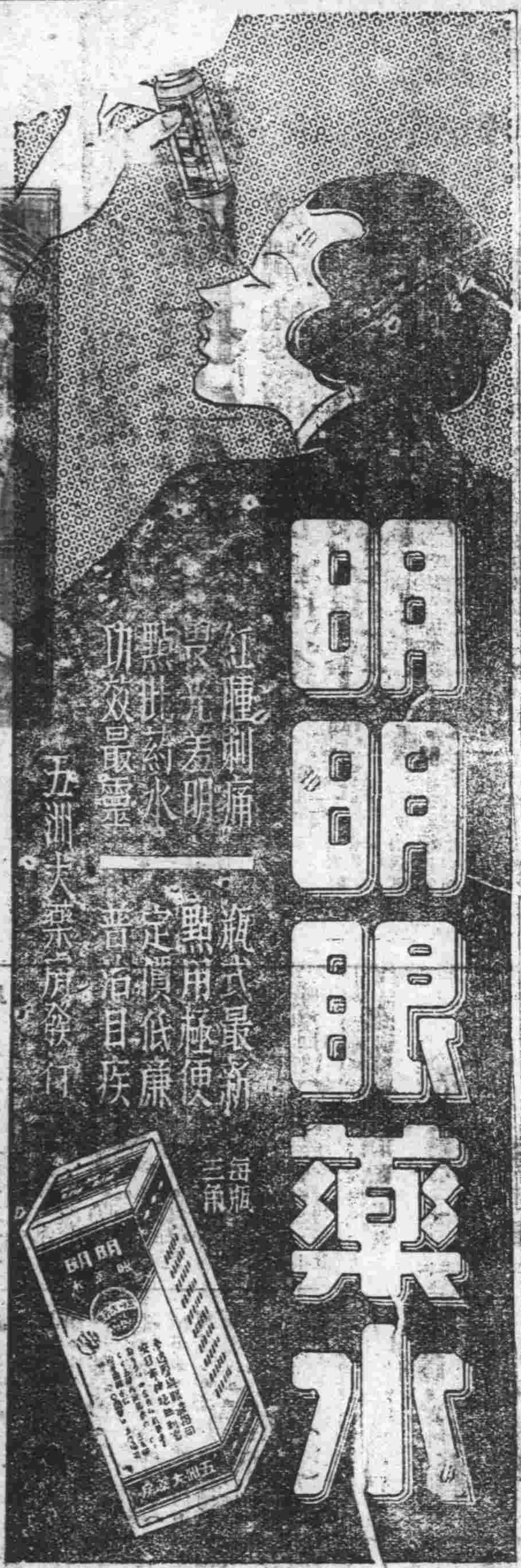

五洲藥房重慶分店地址中大梁子電話五二八

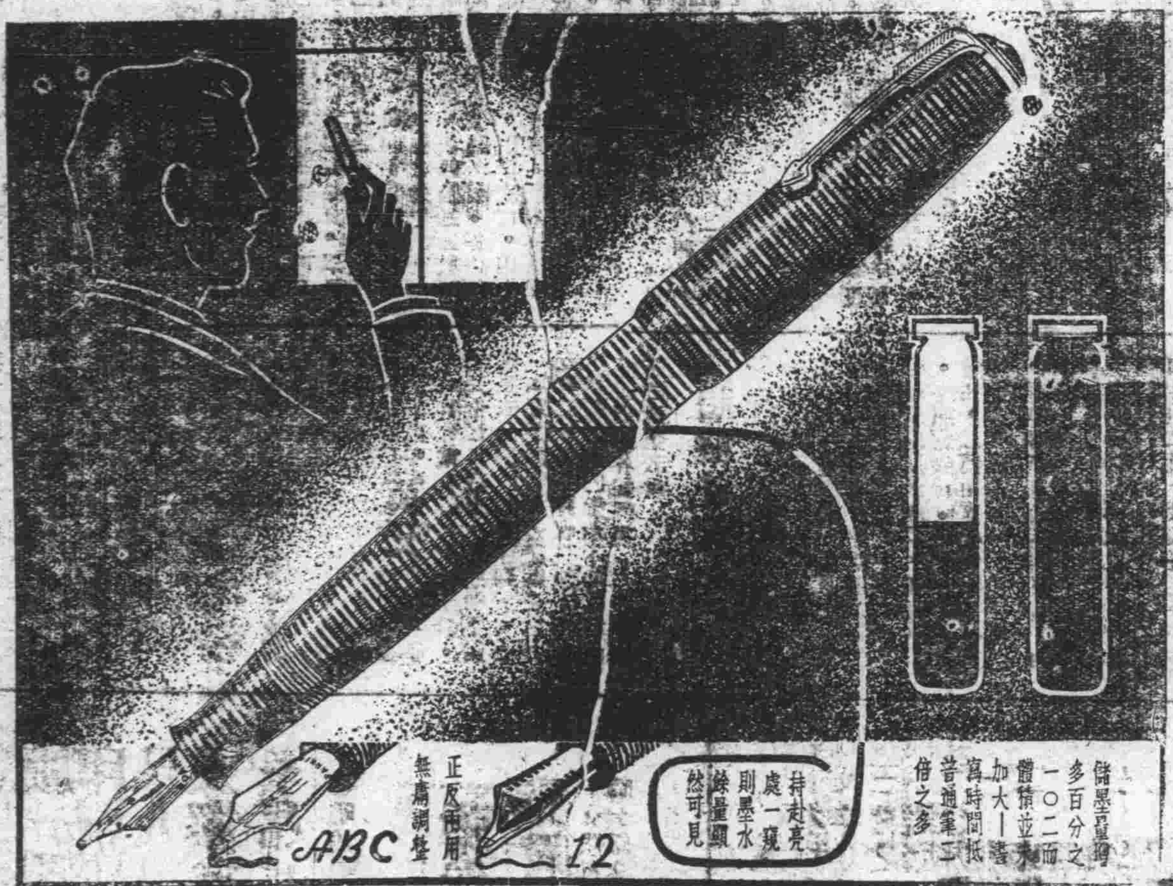

君可見其墨水之量

何時須添墨水一望可知一墨水含量較舊式橡皮袋筆增多百分之一〇二

此種新式可愛之時髦製品。外觀雖不透明。而實則為唯一透明者。持就亮處一窺。則玉質筆管，立見耀然。內部墨量，顯明可見。

此種特有之希世美觀妙品。含墨量則增多百分之一〇二。正反兩用鉑金合製之神妙筆尖。其端微曲。雖重寫亦無傷紙或扯紙之弊。無論向下以作普通字體或向上以作細巧之字。書寫之時，同一愉快，毫不費事。

各處高等文具店均有出售　批發情形請向總批發處詢問
中國總批發　怡昌洋行　上海廣東路五十一號

快乾墨水　含有特……無……墨之弊。乾燥時間，快……三十一。有經久及可靠……

Parker VACUMATIC

算來算去還是仁丹利益最大

二一添作五　仁丹進康健
人生在世康健為生活之第一要件我儕平日購備仁丹防病於未然費少而保身延壽收效尤多

二五得一十　仁丹神效速
家居行旅當此春融入倦每易感不正之氣衛生宜多備仁丹防治春瘟春瘴功能救急防危

仁丹主治：中暑傷寒　霍亂吞酸　水土不服　精神鬱結　腸痛吐瀉　食積不消　猝倒昏迷　虛弱貧血　頭痛目眩　時行疫疾　酒醉船暈　虫蝕牙痛

寰球第一　常備神藥　起死回生　仁丹

格言　家富而愈儉

總批發處　重慶新豐街　成都東大街　協和

橡皮圖章鉛石名片
商業場　夫店　精印五彩商標廣告鉛石名片

省內要聞

推進川省建設事業 建廳擬定具體計劃

分別聘請各項耑家入川 特別注意利用各地水力

〔省訊〕、建設廳長盧作孚氏。近爲積極推進建設事業起見。擬有各項具體計畫。甚爲周詳。聞劉主席。對盧氏計畫。亦極爲讚許。昨經記者探悉。其內容如次。一。關於都江堰工程。盧氏擬澈底研究一勞永逸辦法。並合水利水力工程而爲一。前次在京滬時。已請託宋子文氏。商由全國經濟委員會。派遣兩水利專家來川。大約本月中下旬可到成都。二。關於經濟調查。特商得中國銀行當局同意。允派該行經濟研究室主任張肖梅入川一行。並徵得吳達詮氏同意。允許國際貿易局副局長張禹九入川一行。三。關於四川獸醫及牧畜事業。會商得中央農業試驗所同意。允許該所重要人員程紹迥入川一行。程氏現任職於獸疫血清製造廠。係國中難得之獸醫人才云。四。前此軍委會資源委員會。曾派黃育賢君。測量岷江青衣江大渡河流域之水力。尚有烏江流域未測。已商重慶大學教授稅西恆。利用寒假機會。前往測量。五。此次馬邊等處地震成災。區域甚廣。雷馬屏會各縣。皆有電告。已商西部科學院。派員兩名。帶同測量助手馳往馬邊。並繞至會理一帶調查。便中考查礦業。測量礦區云。

〔又訊〕建廳傳出消息。盧廳長爲利用荒地廢地造林起見。已派該廳職員。從事調查附近省垣之成華兩縣官山。先考查土質。宜於植種何種樹木。然後擬定一造林計畫。盧廳長認爲四川今後鐵道築成所需枕木極多。故將來造林。即以適於枕木之樹類。爲最合需要云。

籌備中之民聲報 由曹叔實任社長

牟煉先呂一峯草擬計劃 ……預備出兩中張

南京耑訊。川黔中委前四川督軍熊克武氏。省長楊滄白氏及現任國府參軍長呂漢羣氏。毅然決然。以其堅苦卓絕之精神。載飄流省外之感觸。在京創辦民聲報。發抒其對國之意見。已由牟煉先呂一峯草擬計劃。曾叔實任社長。熊楊呂等除負担開辦費外。每月各員一百元。并擬向財政部常務次長川人徐可亭氏。籌募鉅款。不足之數。現在分頭籌集。西康省府駐京代表冷杰生氏。亦爲該報支持者之一。初擬按辦李其相氏駐京代表王若曦主辦之〔南京早報〕。該報尚係一中張。雖載電訊。而京中人士。多以小報目之。轉念南京素負盛名之民生報。雖因事停刊。尚留相當印象於吾人腦海中。乃妙想天開。剽竊其聲名。希以魚目混珠之手段。襲用民生報之盛名。而用〔民聲報。〕斯乃川人之特長。〔王麻子〕〔汪麻子〕固膾炙人口也。其形式與內容亦與民生報相彷彿。預料日出兩中張。現尋覓地址。定購機器。積極佈置中云。

昨行營頒佈 整理四川田賦收入辦法（續）

丙。考績。（一）征收官吏之獎懲。除法令別有規定外。關於征收稅款之考成。悉依本辦法辦理。（二）懲罰。一、征收稅款每比期不及額數十分之八者。記大過一次罰月俸三分之一。二、征收稅款。每比期不及額數十分之五者。撤職。三。征收稅款。每比期全無收款者。除撤職外。并由財政監理處呈請行營懲處。四、征收欠賦未能按期清繳者。應罰月俸三分之二。兩期未能清繳者撤職。（三）獎勵。一。征收稅款。每三個月均足十成者。記大功一次。二、征收稅款每半年均足十成者。記大功二次。三。征收稅款。每全年照規定稅額溢征者。得於溢征數內。提獎百分之五。四、征收欠賦。在規定限期內如數催齊者。得在征收數內提獎百分之二。

丁。附則。（一）本辦法以由行營財政監理處。承命負責監理川省稅務。執行預算。清理債款之時間。爲施行期間。（二）本辦法呈經行營核准後施行之。如有未盡事宜。得呈擬修改之。

二區耑署擬定 中小學抽考辦法

全文四項通令轄縣飭遵 獎勵學生課外活動

資中耑訊。二區專署。以各縣中小學生。畢業會攷。偏重機械記憶。忽略平時活動。爲補救各缺點起見。嚴厲督促各校教職員。認眞教學。使學生努力身心修養。應隨時舉中小學。各科抽攷。及各項教育比賽。規定甲乙丙丁四項辦法。令飭各縣遵照辦理。其辦法如次。（甲）中小學同級同科。應隨時舉行抽攷。每期至少二次。（乙）定期舉行比賽。如童軍檢閱。球術比賽。講演辯論比賽。徵文比賽。及聯合音樂會等。（丙）抽攷。及比賽。定爲各校獎懲標準。以成績優良學生。各酌給獎品。以資鼓勵。（丁）抽攷及比賽。統由縣府第三科主持辦理云。

省賑會發出賑欵 共約四十萬元

今後擬辦工賑農賑

省訊。匪區各縣逃出難民。於各地覓衣覓食。狀極悽慘。四川省賑務。無不盡量設法。予以救濟。目前逃省難民。數約一千人。該會均分別安插。計第一收容所外西正法寺。收容難民一百餘人。外北第二收容所白馬寺。百餘人。第三收容所外南衣冠廟二百餘人。每人每日不分成人小孩。由會發給食米十二兩。菜錢二百文。凡難民未入所以前。必俟會設之西南門檢查所一度核奪。始能入內。致免發生意外。現刻并將所有壯丁調赴白馬寺地點。請託別動隊派員予以軍事上訓練。至於小孩。則派員就地教以小學校一級制課程。使各孩得到相當教育。不致荒廢時日。振務近復於瀘縣成立收容所。俾就近各縣難民。得以安插。再者該會日前備洋一千元。託人代爐城散發難民。雅安八千元。洪雅四千元。新津邛來二千元。均已派員發放。至平武方面。則購子種數千元。發交該縣。藉資播種。松潘至疊溪一帶。災情較爲重大。於當前數日內已發衣物八千餘件。玉黍五百石。惟運費過高。連購玉黍數將近一萬元。該會爲明瞭榮經白丈雅安等縣災情狀況。即派專員分赴以上各縣實地視察。然後設法救濟。月前松潘雜谷腦喇嘛寺夷民抗匪有功。以致遭匪焚燬該寺。殺戮夷民。損失甚鉅。該會當已撥洋一千元救濟。又川陝工路征工服役。因工人衣食困難。公路局請求救濟。該會亦已發棉衣五千包。每包五十件。計二千五百件。省振會歷次所發振款。至今約達四十萬元。該會對於今後施賑辦法。擬照中央規定。採工賑或農賑辦理。至本市各區署正街正團正募集衣物等件。交會者。自二十四年十二月二十八日起。本年一月八日止。共計寒衣。一萬九千三百八十六件。大洋二千〇二十九元九角。銅元一萬六千四百九十八千七百文。麻洋七元。白米四斗三升五合。茲將省振務昨日常會各議決案摘錄如下。一、本會存款一千三百元。撥救天蘆寶留雅難民團隊。二、撥一萬元。在松理茂等處購買玉黍賑救北川片仕松茂一帶難民云云。

各縣附設區署 不得另支開辦費

區長區員縣府職員兼任 省府令各縣遵照

省訊。全川各縣自改設區署制度。除各區專員兼任縣長縣份。及成都。華陽。江北。巴縣四縣外。其餘縣份。照章均應在縣府設附區署。區長區員均由縣府職員兼任。不另支開辦費。殊有少數縣份。不遵規定。擅請開辦費。省府特於今〔八〕日通令全川各縣府凡設附區署。應就縣府內設署辦公。所有區長區員。均由各縣府原有職員兼辦。不得請領開辦費云。

。限兩個月內。分期繳解。二十五年一月份月半底兩期。各解十分之三。二月份月半底兩期。各解十分之二。（三）二十四年度。應徵各款。按照四川省政府規定繳解數目。分月半底兩期繳納。在十二月底以前。尚未繳解足額者。仍照前項規定期限分期補解。（四）由各縣田賦及軍事特徵。向例由區鄉鎮長負責代收者。繼續責令清繳。如改編聯保後。即由聯保主任接收辦理。（五）區鄉鎮長。或聯保主任。不能依限清繳及擅款不繳者。查明押追并處罰。（六）土劣頑抗不繳者。評追。（七）征收後。應由區鄉鎮長聯保主任。負協助及清理之責。（八）縣長局長督催不力。致不能如期照數清繳者。分別情節。予以嚴厲之處分。（九）稅務督徵人員。應就所屬縣局。切實稽查。提解稅款。并照規定期間。列報各縣局。已解之數目。以憑核辦。違者重懲。（十）行政督察專員。應隨時考核所屬縣局徵解情形。呈請獎懲。從事整理。遇有請求協助時。尤不得藉故推諉。（十一）本辦法呈經委員長行營核准施行。（完）

各區民政視察員 民政廳電召回省

省訊。四川省政府第五十六次省務會議議決案。省府祕書處設視察室。各廳處視察員均併入視察室。起見。昨日已電令該廳前日派往各縣之民政視察員。赴日返省云。

順慶商業不景氣

疋頭商多準備年節關門

〔順慶專訊〕此間位於川北中心。又係從前府治。民元以還。因市政之改革。交通之便利。而商業繁榮。日見發達。所有疋頭綢緞及蘇廣雜貨。以及其他一切日常需要品貨。以通巴一帶與陝甘漢中等地。爲其重要銷場。自向年徐匪牽醞由秦竄蜀。保九屬之通巴閬蒼南昭廣劍各縣。在匪陷過去數年當中。次第被匪蹂躪。各該收復匪區縣份。戶口流亡。田地荒蕪。遍地瘡痍。生產既已虛耗。文物因而衰微。銀根枯竭。民不聊生。所以上述各地。前爲此間一切商品售銷市場。今多成坵墟隴畝職此之由。此間極極商業。莫不同受重大打擊。日來例如正南街之永豐。新成。華大。果一商場之信昌。各大疋頭及廣雜字號。與其他各項行裝貨物。銷路甚滯。雖均將貨下架。折本減成迫賣。但問津者。仍屬寥寥。刻聞城廂疋頭綢緞莊。大多準定舊歷年節關門歇業。另謀生路。

省府明令公佈 各縣戒煙所規則

△全文共計十五條▽

省府制定公布四川各縣戒煙所規則。通令遵照。茲特照錄於後。第一條。本規則依據軍事委員會委員長行營屬行戒煙取締吸戶章程第二條第二項之規定。并參酌各禁煙法規。及本省各縣情形制定之。第二條。各縣設戒煙所。得委託私立醫院或醫社兼辦。酌撥經費補助之。戒毒依戒毒實施辦法。第三條。得由戒煙所分所。須兼任當地人民一般疾病之治療。第四條。縣立戒煙所或分所。承縣長之命。受縣禁煙委員分會之指揮監督。省戒煙醫院之技術指導。辦理戒煙及調驗事務。第五條。縣立戒煙所設所長兼主任醫師一人。醫師兼藥師化驗師一人。助手一人。看護二人至四人。事務員一人至二人。雇員一人至二人。但由各該管長官酌量戒煙人數之多寡。及經濟情形。得增減之。分所所長。即由醫師兼任。其餘人員之減設。亦視當地戒煙人數之多寡。及經濟情形。斟酌定之。第六條。凡入所戒煙者。無論自行投戒。或親族送交。或經官署檢驗勸戒。爲應絕對服從戒煙機關之管束與指導。在戒煙機關亦宜和平誥誡。曉以吸煙利害。令其感化。其有不服管束者。視情節之輕重。得送請縣府依法處辦。第七條。縣戒煙所應遵照戒煙醫院所研究。以供當地戒煙民。得戒煙所配備之戒煙藥品。無論醫院與否。取之極低廉之價。但遇貧苦無力繳納者。并得免徵。醫院食費。前項戒煙藥品。須呈請省府。責成省禁煙委員會檢驗。或委託專門技術團體。如中心工業試驗所。或有名醫院檢定之。第八條。縣戒煙所或分所。對於戒煙人應定限期。但仍以完成戒絕之日爲止。第九條。縣戒煙所或分所。每日應將戒煙人數。表報該管直接長官及縣禁煙分會。每月月終遞報該管縣政府。轉報省府備查。其表式另定之。第十條。縣戒煙所或分所經費。應撙節核實。詳造預算。呈由縣政府查核彙轉省府核定數目。在各該縣登記吸戶照證等費（即照證費罰金之額）分配收入項下酌撥。月終造報計算。逕呈省政府核銷。如有贏餘。應保存備作推廣戒煙所經費之用。非有省府明令。不准擅支。醫藥各費之收入。仍應按月造冊報查。第十一條。縣戒煙所或分所圖記。其文定爲某縣第幾區戒煙所圖記。由縣政府刊發。并將模樣報查。第十二條。凡兼理戒煙戒毒之醫院。辦理確有成績者。得由該管長官呈請省政府核予獎勵。第十三條。凡經指定兼理戒煙之醫院。如有違法或不盡責情事。應由各該管長官呈請省政府撤銷其兼理部分。第十四條。本規則如有未盡事宜者。得隨時由省禁煙委員會遵照戒煙取締吸戶章程及各項禁煙法規辦理。第十五條。本規則自公布之日施行。并呈報委員長行營備查。

三期調訓人員 登記展限十日

延至一月二十五日截止 陳新尼請免調未准

省訊。三期縣訓所。省府指調縣長十五名。各縣科長一百五十名。區長五十名。并限期一月十五日以前來省報到。消息已誌本社前訊。茲悉省府以各縣縣長科長區長等因或任務及遠道關係。恐不能如期晉省。特再展限十日。限至一月二十五日截止。

岩石忽崩塌 重傷三路工

資陽喻家寺慘劇

資中耑訊、此次各縣增寬成渝公路。係奉行營嚴限遵辦。工作至爲緊張。資陽喻家寺段。爲金字一百九十八保担任。工作甚爲努力。殊上月三十日。場頭岩石忽崩。當即重傷該段修路工人三名。脚骨碎折。臂傷亦重。大有生命之虞。至三十一日即已送入資中醫院診治云。

體格檢查 今日放榜

第三期縣訓人員體格檢查。昨日爲最末一日。盧委員龍委員李委員陳首席唐庭長等。均按時出席。民政廳秘書處。成華兩縣府所派職員。及檢查長。亦照常到場。頭門由盧委員點名。二門由龍委員點名。陳首席對像。唐庭長監視檢驗。李委員則在審查室監視。昨日因有女生受檢。特另添請女醫士二人到場幫助。總計昨日上午受檢者分兩組入場。下午復點重慶登記合格者。及六七日未到人員。實受檢驗者共三百四十二名。檢驗結果。合格者二百七十四名。不合格者六十八名。三日來檢驗合格人員。決明日放榜。惟因事未到者。尚有一百四十三名。各典試委員以該員等遠道應試錯過機會。深爲惋惜。特變通辦理。訂明日午後一時。在省府大禮堂補行檢查云。

△曾擴情▽ 昨日飛抵成都

本報成都九日耑電：曾擴情佳〔九日〕由京飛蓉。據談中日將集議商討調整兩國關係辦法。

李子發啓

逕啓者茲有寶源公司立票黃校長班炭二十石此票售與李子發在千廝門汽船上遺失無論軍民人士拾得作廢特此登報聲明

白帶唯一特效丸

婦女患白帶，最爲普遍，大多認爲無關緊要，從事敷衍，聽其恣意蔓延，及至氣血大虧，不能撑持之際，偏又張惶失措的，不擇品優良與否，經人實驗與否，遽行購服，以冀收効于萬一，因此而釀成痼疾者，不知凡幾。

與其因循貽悟不如從早治療

白帶唯一特效丸 是治療白帶病的對症良藥無論老幼新大輕重一切白帶及千方百藥不能治療者均能一瓶見效兩瓶斷根

重慶市立貧民工廠殘廢所城南女工社貧兒習藝所游藝募捐會啓事

啓者本會前在籌備期間各方有繳納捐款者曾由各負責收款人給以臨時收據作案現在本會正式收據業經製就凡持有此項臨時收據者請即日赴市政府財政處王庭槐君處換取正式收據以昭鄭重并自登報之日起凡向本會繳納捐款者一律須取得本會正式收據方能生效特此鄭重聲明希各界注意是荷

巴縣迎龍鄉袁正芳緊要啓事

敬啓者芳共撫四子長子習尚素性乖張累戒不聽近更變本加厲背芳私出日久不歸恐其在外滋生事端及挪借銀錢等事芳概不負責茲恐各親友不明眞像誤受其愚致生無謂糾葛特由登報聲明

請注意廣告

敝號運動牌安安藍布貨眞價廉頗受顧主歡迎茲爲顧全□□起見將一角一仙一千疋分斷出售不標每尺值價悄悄實段段計

男衫一段包一丈三尺售銀元一元二角

女衫一段包九尺八角每日祇售四十件每日

顧主祇能各購一件每日十鐘起售完截止如假牌包退

中興綢緞號謹啓　總號商業場　分號三牌坊

感謝利昌保險部賠款啓

啓者敝號於十月二十二日交打銅街利昌運輸部運成都鑼鍋頭四十件同時向其保險部保水漬保額6千三百二十一元殊此貨在途失吉全被漬澤利昌保部即慨允賠其款已於十二月底悉數收清敝號感激之餘特登諸報端藉鳴謝悃

都炳慶祥重慶代理人王子謨謹啓

秦大猷遺失私章啓事

本人近遺失橢圓形充分私章一顆上刻隸字陽文「秦大猷」三字除另刻私章使用外特登報聲明作廢各友好及來往商號垂察是幸此啓

本報改版減價啓事

啓者本報爲改進印刷并求內容益加豐富起見特製最新式之宋體銅模鑄字排印自本日（二月五號）起本報各版所容新聞材料較原有約增三分之一同時增闢各項消息來源并在編輯方面力求精審以期多而不濫際茲改版伊始對於本報之讀者諸君特別廉價兩月用資紀念并將廉價辦法誌後尚希垂察

一　廉價期限兩月自廿五年元旦起至二月底止

二　廉價期內本埠訂閱敝報每三月二元（原價三元）每半年四元四角（原價五元六角）每一年八元六角（原價十一元二角）零月照原價一元

三　廉價期內外埠訂閱敝報連郵費每三月三元（原價三元六角）每半年五元六角（原價六元八角）每一年十一元（原價十三元六角）零月照原價一元二角

四　廉價概須預付并須直接向敝報發行部訂閱

五　原有訂戶可在廉價期內匯款預定原訂期滿即行續寄

六　外埠以郵戳日期爲憑過期則照原價辦理

⊙購用美國自來水筆永遠保用不合退洋⊙

●加贈廿位南北名人書畫只限一月

本社經售歐美名廠自來水筆久蒙各界信仰近因市上發現次貨混售買主每多懷疑特大犧牲廣徵試用

贈券

美國眞14K金　○剪報附大洋一元六角當寄奉　贈甲種華盛頓牌一枝　贈乙種郎脫牌一枝　眞金筆頭兩枝○　贈對聯一付價值一五元○加名人書畫四尺中堂一幅○犧牲品概不批發

憑券限買六份○合買六份加六打○再購美國高等鉛筆六打

上海　四海書社經售　英界五馬路九福公大樓

渝商印書館啓事

啓者本館承印本市大小各報不下數十家出版時間向無貽誤茲因新四川晨報積欠本館印刷費五百餘元屢討未付不免齟齬乃閱七日人民日報登有該報啓事一則竟謂本館工友懈怠殊非事實誠恐各界不明眞相特此登報聲明

重慶大安製藥廠出品 華洋藥房經理 各西藥房經售

本埠要聞

江巴渝市縣分治

江巴兩縣治應另覓新址 內部咨省府即轉飭知照

〔本報成都九日專電〕內部頃咨省府略謂：貴府補報劃定重慶市區域界限情形。并檢送圖表前來。核與部頒府市勘界條例規定尚無不合。請即轉重慶市。將現時人口約數。及稅收概況查明報部。復將設市理由說明。一併請鑄發重慶市政府印信。又重慶係由江巴兩縣轄境折設。兩縣城均被劃在市區以內。現該兩縣縣治。倘仍在原城。應酌量地方情形。另覓新縣治。實行市縣分治。以利行政。省府即將飭重慶市及江巴兩縣遵照。并呈覆來府。以便核轉云。

公民訓委會派員 參加學聯救國工作 學聯會致函新運會表示歡迎

〔本報特訊〕重慶市公民訓練委員會第二期幹部學校。昨派代表周仲儒。張愼言至本市學生救國聯合會接洽。請求加入該會。共同努力救國工作。學聯會對該校同學具有如此愛國熱忱。除表示特別欽佩外。并歡迎該校同學參加工作。該會理事會職員與兩代表接洽良久。述及國勢。均表痛心云。

又學聯會自接新運會派程鍾兩君至該會接洽後。除由該會函向程鍾兩君表示歡迎外。昨并正式覆函。希即常加指導。原函錄後；

敬覆者昨得貴會市字第二九號函開。特派程鍾二同志來會襄助一切。除囑組織股登記外。本會表示無任歡迎。并希時賜南針。俾匡不逮。此致。

學聯會印發傳單

本市學生救國聯合會。爲喚起各界民衆急起努力救國。於本月四日組織宣傳隊。沿街講演。擴大宣傳運動。此項運動仍在積極進行中。該會對於救國運動。頗爲努力。昨并印製小傳單數種。派人沿街散發。茲覓得原文如下：一。學生救國運動是伸張民氣的原動力。二。剷除一切危害國家的分子。三。同胞們快快醒悟擁護國家。四。學生救國聯合會的使命是精誠團結。禦敵人。五。愛家救國即是救己。六。剷除漢奸赤匪。七。抵頭可斷血可流而地不可失權不可喪。八。救國是人人應有的責任。九。官民合作是救國的唯一方法。十。國家是國民生存的根據所以救國即是圖國民的生存。十一。擁護的即是漢奸。十二。學生救國聯合會是民衆的先導。十三。犧牲個人盡忠國家。十四。學生救國聯合會是捍衛國家的初步工作。十五。擁護政府保全領土完整。十六。擁護政府保全主權完整。另一種云。我國不要相信那親善的假意口號。我們不能忍受那兇暴的非法侵略。我們應當充分的準備着力量。作最後的犧牲。救國不是憑空喊救就可以成功的。要腳踏實地的做去。〔新編社〕

顧祝同昨日返渝

熊仲韜劉航琛奚炎同行 傳行營組織將略有變更

行營主任顧祝同氏。爲向蔣委員長報告一切。并請示要公。於去歲十二月二十四日飛京。公畢。已定於昨（八日）正午十二時離京飛漢。當在漢留一夜。并渡江赴武昌訪現任湖北省政府主席楊永泰氏。有所晤談。旋於今（九日）晨乘中航公司飛機。於午後一時三十分抵渝。[illegible]

機場同入城至經理處批閱要公。又中央銀行重慶分行經理奚炎。茲於月前奉總行電召飛京。晉謁總裁孔祥熙氏聆訓。并報告渝市推行法幣收兌川銀及鈔地銷情形。頃亦公畢今日與熊氏同機返渝云。（中央社）

四川省政府財政廳長劉航琛氏。於日前赴漢與湖北省政府主席楊永泰氏有所晤談。頃於今九日。與顧氏同機飛川。午後一時半抵渝。（中央社）

〔省訊〕川行營主任顧祝同。定九日由京飛川。過漢小作勾留。〔永太〕已於九日抵漢。[illegible]

〔又訊〕過去各省行政措施。有剿匪省份與非剿匪省份之別。剿匪省份則適用行營法令。非剿匪省份則適用中央法令規章。現蔣委員長既兼任行政院長。擬將剿匪省份與非剿匪省份之政制政令。劃爲一律。刻正在籌商辦法中云。

[illegible]

剝削勞工

二人力車行 市府查覺令停業

本市公記。蓄備。飛翔。光隆等人力車行。藉名增加車底金。剝削車夫。經市府查覺。於昨（九日）特訓令現管理處。將該車行等牌照收銷。勒令停止營業。以示懲戒云。〔青年〕

中央軍校 軍需訓練班

今日檢查體格 定十五日開學

中央軍校駐渝軍需訓練班。自經籌備設立後。已在南紀門外菜園壩堪定校址。該班主任由行營經理處長熊仲韜氏兼任。內分教務。訓育。事務。三組。辦事各組負責人及教職員。均經物色聘定。開第一期擬收學員二百四十名。俟第一期畢業後。再續舉辦第二期。修業期爲三個月。各軍軍需人員均須調入該班受訓。其第一期各軍應行調班受訓之軍需人員。連日報到者。已達百餘人之多。定明（十日）日起舉行體格檢查。本月十五日即開學正式上課云。〔中央社〕

小學會考第二日

上午試驗公民午後檢驗體格 由著名牙眼心臟科醫師分担

巴縣小學會考。今日（九）爲第二日。一切儀式如前。上午試驗公民。計應考者一千二百餘人。題極淺顯。學生有答題甚速者。下午檢驗體格。由本市五專科醫師担任。分三組檢驗。眼科由張錦文醫師担任。牙科由劉雨靖初兩醫師担任。心臟由官玉懷吳遠兩醫師担任。茲將上午公民試題錄誌於次：

（一）是非法（下列各題如對的加（十）字不對的加（一）字）一。三民主義的中心是民權主義……（ ）二。教家革命家是宗教的……（ ）三。有信義的世界上的……（ ）四。民族主義的意義就是民族自決……（ ）五。生產是無中生產……（ ）

（二）選擇法（以下的題如認爲那一項是對的就提來寫在括弧內）一。建國大綱有（一）物質建設（二）精神建設（三）經濟建設……（ ）二。民權初步講的是（一）集合的方法（二）選民權（三）直接民權……（ ）三。知難行易……（ ）四。地方自治的單位是（一）省（二）縣（三）鎮鄉……（ ）五。世界上民權運動產生最早的（一）日本（二）中國（三）英美……（ ）六。憲法頒布以後中央的統治權應歸（一）國民政府（二）國民大會（三）大總統……（ ）

（三）填充法（下列各問題中把他缺略的字填完進去）一。國民黨對內政策明訂男女平等原則有四一一二一三一四一二。生產應有三要素一一一二一三。人民對於國家應盡的義務有四一一二一三一四。民主國體國家統治權屬於……五。政體有二一一一二

（四）問答法 一。我們普通的惡習是那些？二。會議有幾種？三。滿洲偽國估據我國那幾省？四。國民政府的治權有那幾種？五。我們對於家庭的責任怎樣？〔新編社〕

寒暑假中教員苦

在假期中學校照例不支薪金 市府謀救濟昨令各校照開支

重慶市政府。以各校教員每於寒暑假內。學校不支薪金。多感經濟恐慌。亟應設法救濟。昨特通令所屬。變通辦法。以資救濟。俾教師能在原校挪移開支薪水。其原令如次。案據呈報逐一核定各級學校預算。前據呈報逐一核定。教員薪金。或因寒暑假特別關係。准予變通挪移開支外。無論如何。須照核定預算開支。不得任意超越。致干駁斥。除分令外。合亟令仰該校。即便遵照。此令云。

江北學產統一

〔江北〕江北教育款產保管委員會。自成立後。即積極推進工作。派員前往四鄉。[illegible]

江北小學會考

〔江北〕江北縣第十二屆小學畢業會考。定本日（十日）開考。縣府特委員六人爲考試委員。計艾偉云。劉國文。陳秉章。易印若。盧孟人。江耀山。龔子仁。詹叔堯。爲監場員。并以現各鄉鎮學校來報到學生。已達三百餘人。試場設文昌宮縣立小學初級部。并訂期於明日（十一）開始考試云。〔新生社〕

市政府製訂 汽車公票管理規則

共十條交汽車同業公會遵辦

本市汽車業同業公會主席楊□□。前爲造具公票組織辦事細則暨預算表。呈請市政府核示遵辦。現市府已予指令。並制定管理規則十條。發交該會遵照。茲將指令及規則錄次。

（一）指令。呈附均悉。查核前後賫呈各項規則及預算表。尚無不合之處。准予辦理。惟汽車事項。關係交通至鉅。該會成立公票處。統制全市汽車。原屬一時權宜之營業。用意固善。但辦理不當。流弊滋多。該公票處亟應受本府之直接監督管理。以杜流弊。茲特制定管理規則十條。隨令發下。仰即遵照。仍將公票處成立日期。具報備查爲要。此令。（管理規則明日續刊）

名網球家孫麟方

今日由省飛渝 孫氏爲工程師川大特請設計 對四川建設頗爲注意

〔省訊〕此間民衆教育館第二[illegible]上海網球名將孫麟方[illegible]

工程師

川中印像如何？據孫君言之。[illegible]

建設標準

教育界前輩鄧只淳先生之姪女。亦留德國多年。此次孫氏偕同新夫人歸省。并爲川大建築工業設計。及考察川中實業各種情況。頗有心於建設。對於四川中親友頗多。連日赴各處參觀。甚爲忙碌。認爲確是復興中國之基本地。物產豐富。爲全國之冠。惟均未開發。川省地方甚大。假以時日。實較德國爲大。前途無量。而努力建設。[illegible]

改綫網球

[illegible]

此次來川

川省氣候飲食亦均好。惜不能久留。週五（即明日）當即偕內人。及奚工程師飛渝轉滬矣。記者按。孫君此次來川。有相當考察。聞不久將重行來川。創立工廠。而川中各界亦均勸孫氏來川建設。如能成爲事實。實業界多一建設之人。網球界得一良好導師。

第四屆中學會考 今日開始舉行

監試委員計三十人

〔本報特訊〕第四屆中等學校學生會考。重慶區籌備各訊。已誌本報。昨日重慶區辦事處以今日爲會考時期。故籌備工作。更形忙碌。上午主試委員商討監試工作甚詳。下午四鐘許。又召集各校領導員會議。令晨八鐘與考學生即佩帶入場證到夫子池公共體育場聽候點名。試卷完全密封。考試完畢後。即由襄試員蓋章密封寄交教育廳。茲將監試委員名單及各地學校報到人數錄後。

監試委員

王纘周。胡蘊之。吳伯仁。盧堯階。鄭秉五。周逸德。蔣成坤。會尚欽。謝西洋。楊聽秋。何世效。羅懸昭。蕭無瑕。鄭佩琨。韓淑先。程道南。舒隱懷。周德侯。周遜猷。張筱門。劉衍健。龔寨黎。劉文如。楊崇階。李光岱。王芳。徐湘石。黃達僧。董寥村等三十人。

報到人數

巴縣初中六十四人。榮昌縣立初中三十三人。武勝縣中十八人。簡易師範十一人。巴女中五十四人。求精中學三十一人。綦江縣中二十七人。通惠初中十四人。鄰水縣中三十人。榮昌區立安富鎮初中十七人。江北縣中三十四人。補考四人。師範第三班五人。重慶市中三十七人。精益中學二十人。內江私立沱江初中二十人。大足女子初中二十人。合川初中十二人。廣益中學三十人。補考六人。陵江初中二十人。補考一人。永川中學三十六人。補考二人。川東鄉師三十六人。補考四人。江津縣中三十一人。白沙鎮區立女中補考四十人。南岸初中十二人。涪陵簡易師範三十三人。補考一人。合川女中文德女中補考三人。[illegible]十九人。銅梁縣中三十五人。補考十二人。長壽縣中補考十人。銅梁縣立中學二十三人。立女中十二人。贛江中學補考四人。壁山中學補考八人。〔人數未填〕重慶女師二人。榮昌私立業香初中二十一人。重屬聯中補考一人。補考五人。大足縣立初中二十二人。補考七人。成屬聯立師範補考五人。川東聯立師範補考一人。洽平中學補考五人。考二十五人。忠縣初中補考七人。成公學補考二人。成都蜀華中學補考一人。

緝獲正兇

姚家巷刧案 任國良等供認不諱

〔本報特訊〕姚家巷鹽商藍森林被刦案。廿一軍憲兵大隊部將嫌疑重大之陳劍秋等捕獲各情。已誌本報。昨前兩日又派憲兵大隊部及警備部。四出嚴緝。結果捉獲任國良。劉見。鄧別超。況全國。劉策國。張玉清。吳本初。陳英傑。譚俊清。張少清。王騰閣。王福炳清。楊玉書及其子唐文華。交通旅館女主人唐吳氏。茶房顧隆慶豐等十餘人。憲兵大部隊將一干人犯。昨日午前十鐘提訊。陳劍秋。劉見。劉秉衡。任國良。龔表方等五人自認持槍搶人不諱。該部即將陳劍秋等五人一并看管。交通旅館女主人取保釋放。其餘人犯再行訊辦云。

萬國道德會當禁

市府昨明令各署嚴禁 宣傳邪教蠱惑良民

（本市訊）此間萬國道德會四川分會會長王江帆。以欲挽回世道。救正人心。以免不肖之徒。破壞該會名譽等情。前日呈請四川善後督辦行營、請復照前案懇予保護、業經行營令飭市政府派員飭往原該會所在地、王爺石盤第一號、及過街樓八省公所、詳密查查、得該會已經遷徙、遍詢鄰居、均不知現設何處、其組織內容、遂無從調查、又查得該會於民國二十年時、因宣傳邪教蠱惑良民、發生命案、業經查封在案、并建捕其主辦人員王泗光等、今忽有該會名義出現、不知該王江帆、是否即王泗光之化名、頗滋疑竇、復查關於此項道德會前等組織、前經國府通令取締在案、昨公安局奉市府社字第一四七號訓令、已轉令各區署嚴爲查禁、原文云、案奉重慶市市政府二十五年一月六日社字第一四七號訓令開、〔案奉四川剿匪總司令部善後督辦行營祕字第二七號訓令、飭查萬國道德會四川分會、應否予以保證一案、當經本府派員查明又呈復去訖、茲奉祕字第一四號指令開〔呈悉該會既經國府通令取締、曾前二十一軍部查封有案、「仰即繼續查禁可也、此令、」等因、奉此、仰該局即便繼續查禁、并將遵辦情形、呈報備查爲要、合行抄發原件、令仰各該警察署、即便遵照、繼續嚴爲查禁、以遏亂萌、是爲至要、此令、〔益民社〕

肅清盜匪 將查旅棧

近日市區內迭有刦案發生。此間憲軍警聯合辦事處。爲恐宵小潛伏起見。特訓令各區巡查隊。務須加緊清查。以謀肅清盜患。并將定期在各旅棧舉行清查云。〔青年〕

重慶市輪船業船員工會朝天門分會之請求 整頓聲規緊要聲明

敬啓者敝會自十年鄭德馨因怨與徐進榮發生訟爭後內部解體秩序蕩然原前辦事諸人被迫離職數年以來統系無人規模紊亂信用掃地而二三宵小便得利用機會[illegible]使整個業團陷於凌亂紛奔不可收拾[illegible]人等懍於生計之逼重以客號之詰責覺理與規復刻不容緩[illegible]一致表決仍舊歡迎原則人辦事[illegible]分担負責並由王李二人協助徐進榮主持營業[illegible]用團體營業特登報聲明[illegible]明下情而昭鄭重此啓

[illegible]

冬令來了！請快預備電氣火爐，以禦嚴寒罷！如再於爐旁，安置無綫電收音機，既煖身，且娛耳，尤有無上樂趣！

本市簪學街華記行 新到大批電火爐 收音機

式樣摩登 價值低廉 代客裝置 保證滿意 電話四五六號

大拍賣五天

自一月五日至十日

是眞實八折 無半點虛偽

納福納棉織店

出品 用貨 大批 地址 新豐 提時

重慶市政府電話公債基金保管委員會啓事

查本會按照電話公債條例第五條之規定業於廿四年十二月三十一日會同市府監視人員在市府禮堂當衆舉行第十次抽籤仰各債權人於一月十六日起持票逕往重慶銀行領取本息爲要此啓

茲將中籤號碼列後

第十次中籤號碼

〇七七三	〇五八〇	〇七五六	〇四〇五	〇七四〇
一一六三	〇一五五	〇〇四六	〇四七三	〇三五六
〇三四八	〇三九七	〇五九九	〇三〇七	〇七八九
一一五三	〇五二九	一三四八	〇五八六	一一三九
〇三二四	一二〇六	一〇四九	一一七四	〇七五一
〇八四七	〇六四五	〇五八二	〇四五七	〇〇二六
〇六二二	一二六九	〇九〇一	〇〇七一	〇五[illegible]四
一一七五	一二六七	一一〇二	〇五六四	〇八五一
〇八三〇	一二二二	〇二二九	〇三九一	〇八六四
一一三七	〇五一九	〇九五一	一二一六	〇一八九
一三八二	〇二一二	〇五八三	〇〇四二	〇九八一
〇一八八	一三五二	〇七〇五	〇三五六	〇七一七
〇五一〇	〇二八六	一一三六	〇八四〇	〇七八三
一〇六五	〇六一八	〇五一四	一二六〇	〇〇〇八
〇五四〇	一二四四	〇三八五	〇六〇〇	〇八四三
一三七二	〇二六一	〇六二四	〇一一五	一〇〇三
〇四〇〇	〇四三八	〇四七四	一二一二	〇九五九
〇五五三	〇三一八	〇五一五	〇八四一	〇六二五
〇七一一	〇三七二	〇五二四	〇六七五	一三六四
〇五八四	〇九一一	〇四三六	〇二八七	一三三八

開獎期近　請速購買

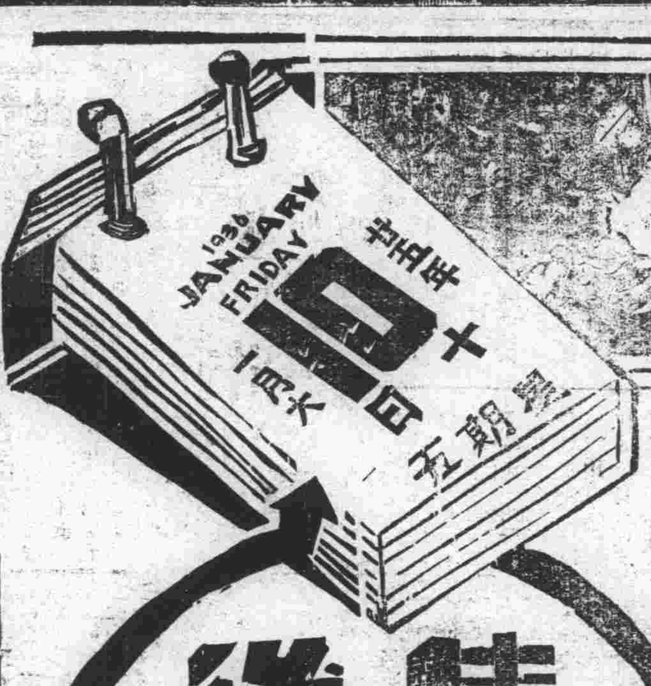

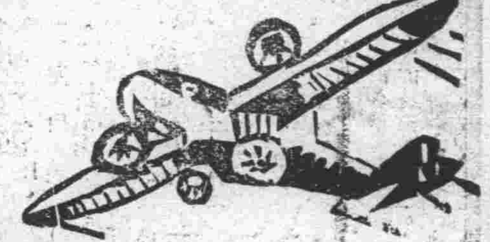

售券最後一天

售券處

總經理鈞記公司住道門口模範場內分銷各大銀行各大商店均有代售

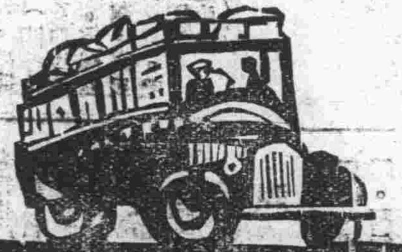

第十八期

航空公路建設獎券

浙江楊慶和銀樓

總號　地址：新豐街　電話：六七七

分號　地點：打銅街　電話：六〇六

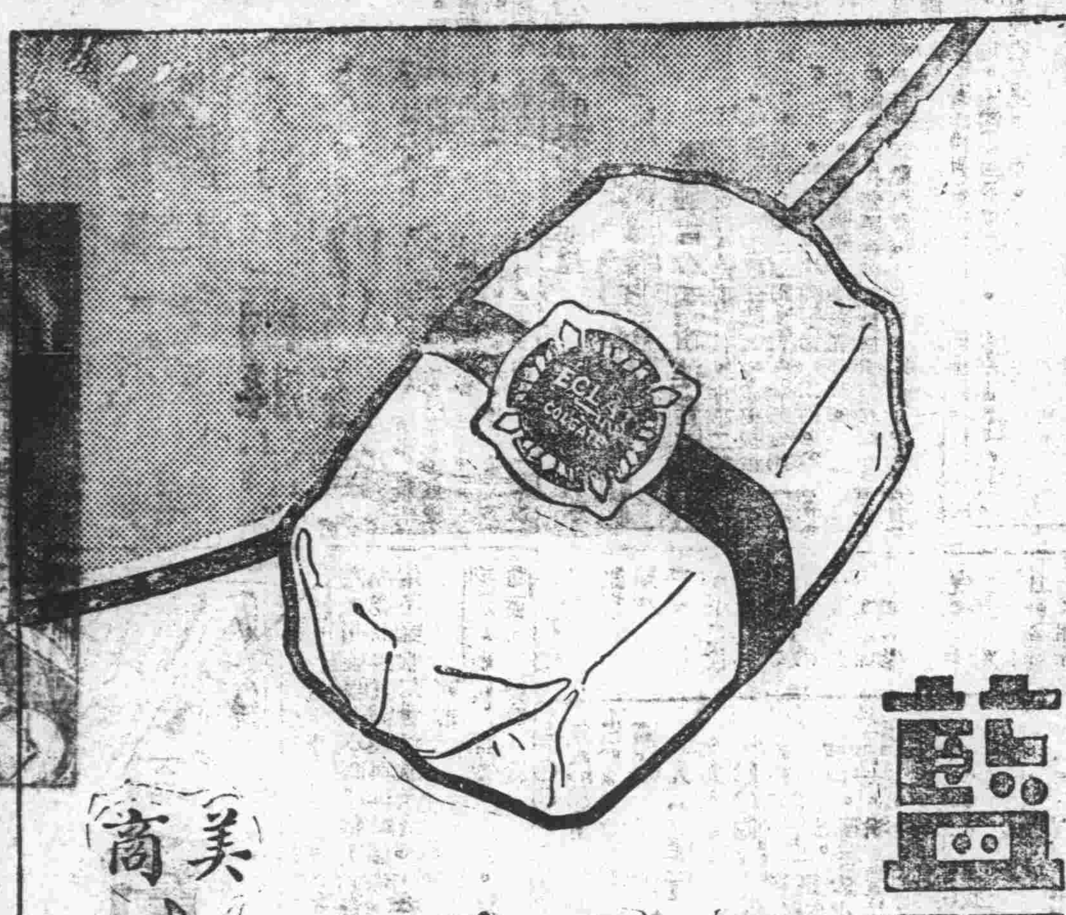

藍腰香皂

用料純細（質地堅實）香氣濃厚（裝璜雅潔）是超等的香皂（為閨閣之良伴）

各處百貨店藥房均有出售

美商上海棕欖公司廣告

ESI-35

重慶小北　天行健

屏對書畫宣紙名筆印泥墨硯……

重慶飛鳥……

總店　木牌坊

鐫刻牙石角木橡皮各種圖章

我也來介紹

燕醫生補丸

某男看護—此男看護對於著名之燕醫生補丸極口贊許其功益

「各地醫師。莫不推許燕醫生補丸。吾於此丸。頗有經驗。今亦略書數語，以資介紹。

「余覺燕醫生補丸，對於減輕痛苦，健強腦筋，尅制消化不良，醫治大便秘結及其所致之種種疾病。其價值殊為宏偉」。

諸君何必受苦

此經驗宏富之男看護續言曰「世人之身體不健者。大都由於大便秘結。大腸之內滯有腐敗宿物。發生毒質。於是健康受創　內腎生病　肝經不和　腦力衰弱　血液不清　消化失序　疱疹滿面　頭痛發熱　種種疾苦相因而至。

「燕醫生補丸擅治上列種種病症。其效益余於許多病症中親見之。余本人亦嘗服之。深覺其性味温和。功力神速。遠勝於他種藥品也」。

燕醫生補丸

此種輕瀉劑已為億萬患便秘者解除痛苦。

各大藥房均有出售

君如購服燕醫生補丸。所費無多。而便秘治愈後所得之健康幸福。則無窮期。此後再服燕醫生小粒紅血丸。則血液更為澄清。體氣愈見健康。倘貴地無此丸出售。請通函致上海博物院路一一六號老晋隆洋行有限公司可也

中國總經理　老晋隆洋行有限公司

贈券

奉上郵票三分請惠寄之七十六頁一本家庭藥帳簿一冊此藥帳簿正月印刷中約八印齊上寄旬可此老晋隆奉一口洋行漢（帳簿部）贈送（姓名）（住址）

大達圖書供應社闢謠聲明

上海市書業同業公會會員

地址：重慶廣益書局內

本社志在為我國讀書界服務力圖減輕讀書人負担起見書籍定價特別低廉不料以此受人嫉視蓄意中傷造作謠言謂「本社書籍經北平協和醫院化驗含有肺癆菌」聽者不察竟有焚書之舉本社固蒙其不利即讀書界亦受重大損失殊深浩歎茲據北平協和醫院正式來函根本否認有化驗情事而北平衛生研究事務所長容起榮先生發表論文從學理上說明肺癆菌不能在乾燥紙上長期潛伏是書籍含毒一層已不辯自明至於紙料則本社向來購用歐美各國如英國及嚙蘭所產自諸言發生後即向售紙行家查詢各行均切實聲明所售之紙料並無毒質並出立書面證明且滬上中版界用以印刷之紙料均向此等行家之購入如謂有毒則各書局之書及各報館之日報均亦有毒如若無毒則一概無毒獨謂本社之書含有毒質豈不可笑茲特向我國讀書界鄭重聲明謠言之無稽我國讀書界皆國內優秀智識份子定能以明晰之眼光下正確之判斷也特檢下列證明文件公告各界

（化驗結果譯成華文證）

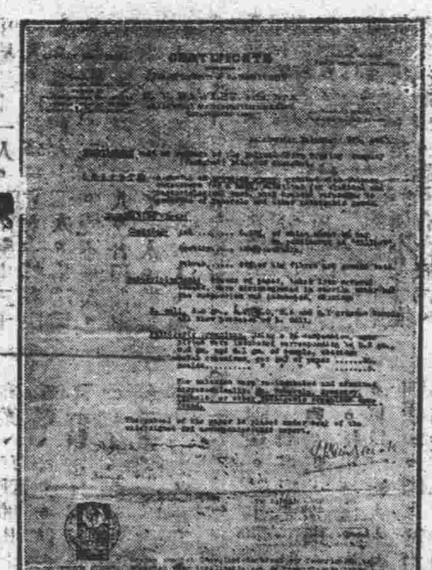

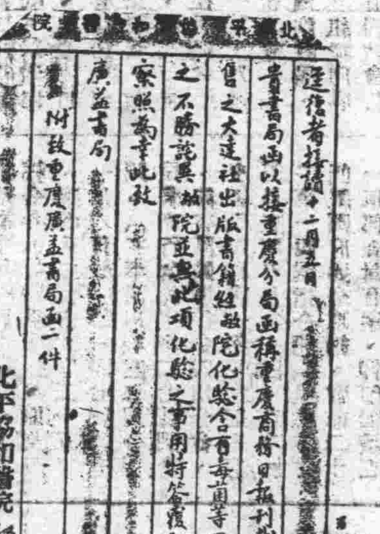
北平協和醫院　啓

（北平協和醫院證明原函）

本報限於篇幅各種證據不及全載本社另印闢謠小冊刊載各項證明書籍無毒文件并紙料國籍如向本社函索立即照寄

（嚙啞好時洋行證明信譯文）

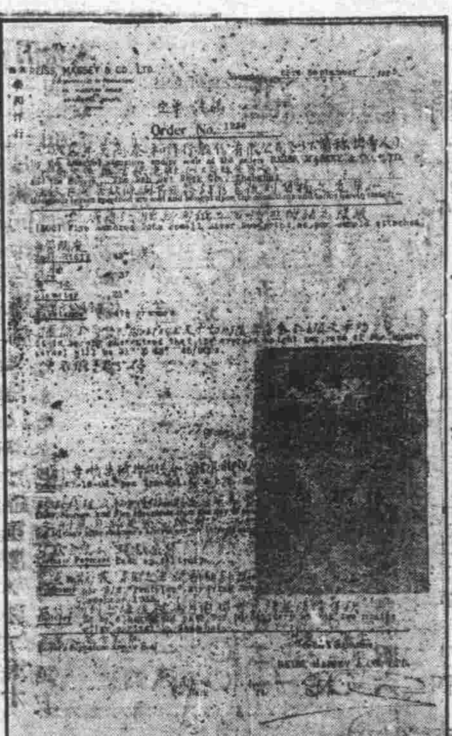

Order No.

（英嚙洋行紙料定單）

兼售湖北一等廣石膏
新豐街義聯纖頭號
段牌坊光裕銀硃號

注意……本公司煤質優美價值低廉概係現金交易力資買主自給在本公司買炭每次百挑者九六折扣以表歡迎

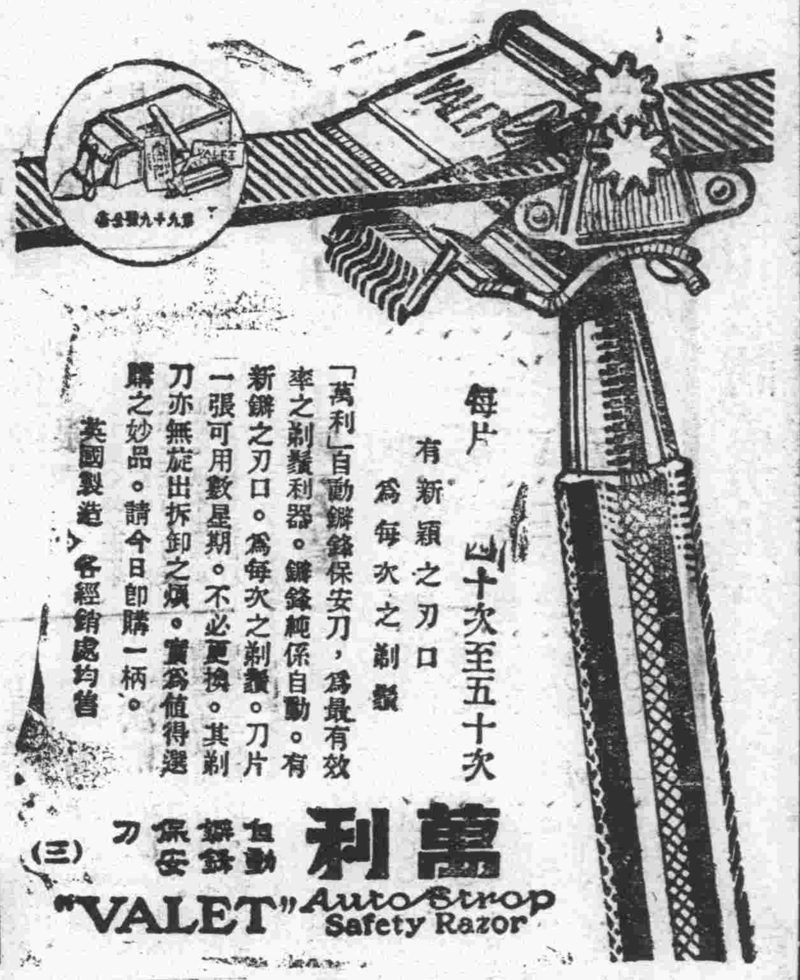

萬利 自動撥鋒保安刀

"VALET" Auto Strop Safety Razor

每片有新穎之刀口為每次之剃鬚四十次至五十次

「萬利」自動撥鋒保安刀，爲最有效率之剃鬚利器。撥鋒純係自動。有新鋒之刀口。爲每次之剃鬚。刀片一張可用數星期。不必更換。其剃刀亦無旋出拆卸之煩。實爲值得選購之妙品。請今日即購一柄。

英國製造 各經銷處均售 (三)

巴黎樂治喚(音附)穎廠出品

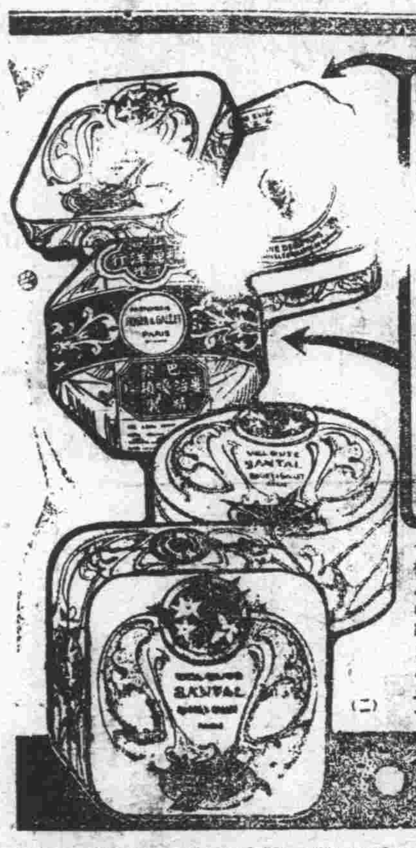

真正老牌 ●檀香皂 ●檀香粉

細膩芬芳 幽香耐久

在中國有悠久歷史 行銷各有凡數十年

檀香皂之「藍色腰帶」一張或檀香粉盒內紅色西文籤一張，可向本行寄函掉換樣品一件，外埠請附寄費郵票三分

請認明包裝上歲豐洋行貼……各大藥房……(樣品以贈完為止) (二)

注意！

凡屬真正永備牌整體電池底上均有英文永備字樣為記

●務請認明 以免上當●

永備公司

阿墨林

腳癬癢在趾間

一滴「阿墨林」立刻不癢了

「阿墨林」之救苦止癢藥力最為充足．最頑固之瘡癬「阿墨林」可不用出七日而完全皮光不癢 業經各界信用 各埠藥房均有出售

奇藥既無假必時多購當心

癬瘡酒濕 藥到病除

儂的癡心一度灰心

女子而常感精神困倦者。往往錯過幸福之機緣。大都由於「五更飢」作祟。而其病源，蓋通宵達旦，精力消耗。早就呼吸而言。即需二萬次肌肉收縮。如不同時加以補充。則醒來便覺無力。每晚臨睡冲飲好立克一杯。確能於睡眠中補充已失之精力。則「五更飢」之患。自可防止。好立克乳質全在，加水一冲即成。味道至為怡美。

好立克麥精牛乳粉 HORLICK'S

足以防止「五更飢」

令君睡眠酣暢 醒來神足日間精神特好

面友

白嫩去斑

毛孔粗大者必皮膚粗糙。及雜生物欲侵入。即今雀斑白皮去斑。非普通脂膏。

「面友」滋質料最細潔。潤而兼收斂。使粗毛孔收縮。乾皮油皮綿皮。必見奇效。雀斑除也。

「面友」可以勝任有貴重藥劑。深入皮膚後立即深入。面用面友均少。雀斑即除。

所可奏效。祇有一試色白數瓶。採本消除。

▲各埠藥房商店機廠均有出售（分大小瓶二種）

上海北京路二六六 百昌行總經理 重慶華通藥房經理

運動家之恩物

運動之後難免有扭傷僵痛等情如用兜安氏止痛藥水擦於患處則筋肉立感舒適其他如刀傷火傷燙傷跌打損傷等患搽以此藥亦必頃刻止痛消腫請即購備以應急需

藥房均售

上海兜安氏西藥公司

天一醫院招女護士啟事

逕啟者敝院因擴充內部增加病室擬招女護士二名初中畢業或具同等學力者為合格每日午前九至十二鐘為接洽時間函商恕不答覆此啟

敬送

遺精早洩 健忘不孕 腎虧腦弱 古宮秘方

一并送靈藥 不取分文

先祖如南公官遊雲都得於大內治腎腦諸病服後能使精關強固思想靈敏容顏美潤神效驚人先祖在日三十年來奏奇效還囑濟世敬託上海內克路同春坊四七號博濟局代送謝索剪報即寄（道）

民衆電影院

第二 個三媳婦 一月八日起 徐素珍主演

時間 早場十點半 中場二點開映 晚場六點半

票價 樓座 早場一千六 中場三千二 晚場三角
堂座 早場一千二 中場二千六 晚場二角

祜大 唯一百貨商場

新到應時的 摩登各色男女大衣 時髦鴨絨女外套 適用皮毛男女手套 俄國真毛毯 大海虎絨男便帽 京刀鴨絨女便帽 式時男女童裝 各令用呢絨毛襪 需嫁婚喪各貨 無一不備

地點陝西街 電話六〇三

重慶市公安局佈告

訓字第　號

查本局警察訓練所第三期調訓警士尚有缺額多名亟應招考補足共同受訓畢業後分發各署服務特此佈告投考者將投考手續列後

一、資格 初中畢業及有同等學力者

二、年齡 十八歲以上二十五歲以下

三、報名 日期 民國廿五年一月五日起廿五年一月十五日止 地點 本市夫子池警察訓練所 手續 繳四寸半身相片一張領取保結自覓妥實舖保

四、考試 （甲）身體檢查 身長五尺六寸體重一百一十六磅素無嗜好暗疾及花柳病者 （乙）口試測驗 （丙）筆試 國文 常識 （丁）日期 一月十六日上午八時檢查身體及口試 一月十八日上午八時筆試 （戊）地點 本市夫子池警察訓練所（自帶筆硯）

五、名額 不定

六、待遇 服裝伙食講義等概由公安局頒給按月每人給津貼一元畢業後充當三等警士月薪十元服裝成績優良者得升二等一等警士及巡長

七、訓練期間 一月

蔣炳章招尋逃妻

鄙人於去年在公安局領得擇配婦女王唐氏年十九歲巴知人為妻不料於一月一日私行攜帶款項逃無蹤如有人知其下落通風報信因而尋獲者酬洋五元儲款以待決不食言 通訊處白象街一百三十二號轉交

奚炎劉航琛飛渝 重貼現可望實行

數量保證等業務局正審查中 中央發行新公債係謠傳云

奚氏昨返渝時之談話

〔本報專訪〕重慶金融自國歷二十四年年關各行莊辦理收交發生困難後。市面缺乏籌碼。周轉失靈。金融形成枯竭現象。曾由銀錢兩業推舉潘昌猷奚受彤二氏請託中央銀行渝分行經理奚炎代向中央總行請求。准予援照上海工商業貸款審查委員會及銀錢兩業成例依照中央銀行法第二十八條第五項之規定。〔國內銀行承兌匯票。國內商業匯票及期票之重貼現。〕對渝市各行莊收受之已貼現票據。實現重貼現。并請實行轉抵押。以資救濟。奚氏以四川財政經中央救濟後。業將趨入正軌。目前爲欲澈底解決金融問題。請求實行重貼現。使市面週轉活動。且與中央行章符合。自無不可。當即轉電總行請求准予實行。旋接總行覆電。囑即晉京面陳實況。奚氏日前抵京後。即晉謁財孔面陳一切、已而任務完畢。於昨日午後一鐘許偕財廳長劉航琛。乘中航公司巨型機抵渝。記者當叩以此行結果。據答。此次渝市金融界。囑託本人代請總行允許重貼現一事根本重貼現爲中央銀行業務之一。故事實上已無問題。本人此行。會分謁總行總副總裁。備陳一切。復經總行理事會開會商討大體均已決定。目前正由業務局審查數量問題及保證問題。大約在廢歷本年年關。即可實行。重貼現實行後。重慶金融自可穩渡難關。至轉抵押一事。因與中央銀行行章違背。故事實上殊不可能云。記者復叩以中央將發行新公債一億元之說。是否屬實。據答目前尚無所聞。想係謠傳云。〔隆〕

廿四年份 滬各銀行盈餘調查

中央一千二百萬元爲最多 中國交通國貨上海等次之

年來我國因受世界不景氣。暨美國實行白銀政策影響。致金融市場遭遇意外打擊。幸經我財政當局毅然實施幣制政策。集中發行準備。金融得以穩定。市面亦因之漸趨復興。民國二十四年份滬市各銀行決算。均獲有相當盈餘。即其明證。記者連日分向各銀行探得盈餘數額頗詳。茲分誌如次。

中央銀行	一千二百萬	東萊銀行	二十七萬
中國銀行	一百萬	江蘇銀行	二十四萬五千
交通銀行	一百卅萬	中匯銀行	二十一萬
國貨銀行	九十萬	聚興誠銀行	二十萬
上海銀行	八十四萬	江浙銀行	十六萬
鹽業銀行	八十餘萬	上海市銀行	十四萬
大陸銀行	六十七萬	企業銀行	十二萬
中南銀行	六十萬	勸工銀行	十萬
浙江興業	六十萬	綢業銀行	九萬
農工銀行	五十一萬	永亨銀行	七萬八千
國華銀行	五十八萬	通和銀行	七萬八千
浙江實業	五十六萬	大亞銀行	七萬
四明銀行	三十一萬	永大銀行	七萬
中孚銀行	二十九萬	中華銀行	十萬
墾業銀行	二十八萬	亞洲銀行	六萬

尚有金城中國實業通商等各行盈餘。雖已結出。聞尚未向銀行公會報告云。

中美匯率安定

不致高出三角五分 美有通貨膨脹趨勢 美墨協定以金換銀

六日華盛頓電。商務部財政股主任瓊斯。今日於衆院報告時。會透露美國與中國國幣一元之價格。不致高出美金三角五分並謂現時中國國幣之價格。實依存於美元與金鎊之匯率上。因其對金鎊之匯率。不出一仙令二便士半之左右。而美元與金鎊之匯率。則不出四元九角二分也。最後瓊斯指出自中國國有白銀管理匯兌致使幣值貶價之後。可使美國海軍向華購貨時。節省一百萬元之美金云。

華盛頓七日電。此間通貨專家今日感覺通貨膨脹業已在望。聯邦政府或將被迫籌集二、五八三、〇〇〇、〇〇〇元以付農業調整行政局所欠農民之農產限制補助金另一膨脹因素則爲國會或將通過以現金支付二二〇、〇〇〇、〇〇〇元之軍人津貼但法院如強迫政府繳還根據農業調整法向商人徵收之賦稅。則更嚴重之問題即將發生。惟一般人咸信此事不致實施。官方對此頗具戒心。因農民補助金之或將被判非法已使彼等窮於應付也。專家今日宣稱。國會或將徵收新稅付農民。藉此規避通貨膨脹但政府如加借新債或發行紙幣則至少將發生輕微之膨脹影響云。

紐約七日電。此間觀察家以爲美黑間白銀協定規定。〔一〕以美國黃金換取黑國白銀、〔二〕黑國採用以金銀物爲準備金之制度預料美財部將根據以前所定之價格辦法繼續收買黑國匯產之全部白銀。

中政會通過 輔幣條例原則

▲發行鐵路公債二千七百萬元

南京八日訊。中央政治委員會。八日晨舉行第四次會議。主席蔣中正。決議要案。探錄如下。〔一〕通過輔幣條例原則。交立法院。〔二〕司法院呈送強制執行法原則及草案。交立法院審議。〔三〕准發行第二期鐵路公債二千七百萬元。〔四〕特任張作相爲軍事參議院上將參議。〔五〕特任程潛爲陸軍上將。敘第二級。〔六〕本屆高等考試題錯誤事件。典試委員長鈕永建罰俸一個月。考試院長考選委員會委員長自請處分。應毋庸議。

平津檢查現銀

確定法幣換銅元標準

〔中央社〕北平八日電。發行準備保管委會津分會。日前決議實行平津存銀總檢查。平市推定周作民。俞家驥等五委員負責。並定十三日開始。

〔中央社〕北平八日電。平津金融維持會已確定每元法幣兌銅元票六百六十枚。作爲平津兩地標準價格。任何人不得擅自更改。并由津京府函各租界當局協助。財部工農工銀行決定發行銅元票六十萬。以資周轉。該行津辦事處不久可成立。

外商現銀掉換法幣

花旗等行實行 匯豐行等日內可繳出

財政部准許銀錢兩業以百分之六十現銀。暨百分之四十保證。向中中交三銀行領取法幣後。對外商銀行繳出現銀。掉換法幣辦法已商妥。各銀行遵照辦理。穩定外匯已收成效。平衡稅降落。茲誌詳情如下。

外商掉換法幣辦法

財政部外商銀行現銀掉換法幣辦法商妥後。各外商銀行均以庫存現銀。十足向中中交三銀行掉換。今花旗[illegible]德華等銀行。均已繳出。昨八日花旗又繳出二百五十萬元、匯豐麥加利等銀行日內亦可繳出。至於日商銀行如橫濱正金等銀行。聞亦允繳出。外商銀行存銀總數。約三千餘萬元。日商銀行佔百分之十五。

國內匯兌收費辦法

又訊。自規定中中交三銀行鈔票爲法幣後。國內匯兌已趨平衡。新訂收費辦法。國匯兌外亦已。均依穩定照中央掛牌結算。國內匯兌已趨平衡。銀行業同業公會將行市委員會撤銷。停止每日公佈行市。於一月四日起。中央。中國。交通三銀行新訂國內匯兌征收手續費辦法。茲誌如下。〔一〕外省匯款每千元收費一元。〔二〕本省匯款每千元收費五角。〔三〕匯款在百元以下者。至少收費一角。〔四〕匯款百元以上者。至少收費二角。今凡經營國內匯兌各銀行。均已照上項辦法辦理。

國外匯兌業已穩定

中中交三銀行無限制買賣外匯後。國外匯兌行市業已穩定。昨晨中央銀行掛牌。倫敦爲一先令二辦士半。紐約爲二十九美元七五。巴黎爲四五一法郎。與昨日相同。至於匯豐銀行掛牌則略低。兼營外匯之華商銀行爲浙江實業。上海。東亞、墾業。國貨。國華。華僑。大陸。中孚。中南。中興。金城。企業等十四家。今均依照中央銀行掛牌結算。外商銀行均營外匯。今因無利可圖。[illegible]予限制買賣。

平衡稅率百分之九

外訊。平衡委員會昨晨十時。由委員席德懋。貝淞蓀。張佩紳會商公佈之。平衡稅率爲百分之九。較昨日高百分之一、二五。並因外商銀行繳出現銀掉換辦法商妥。國外銀價慘落。故納稅運出暨私運者。均已絕跡。

又訊。國外銀價慘落後。外商銀行限制買賣外匯。中中交三行外匯買賣驟增。幸經竭力穩定。始收成效。昨日中央銀行掛牌倫敦爲一先令二辦士半。紐約二十九美元七五。巴黎四百五十一法郎。與前定標準數相等。匯豐銀行掛牌倫敦一先令二辦士三七五。紐約二十九美元五。巴黎四百四十七法郎。外匯平市委員會昨晨公佈之平衡稅率。已降至百分之七。七五。已恢復十一月四日以前之行市。各外商銀行均允繳出現銀掉換法幣云。

銀行市委會撤銷

又訊。自中中交三銀行無限制買賣外匯後。銀行業同業公會。將業規第七條公佈國內外行市條文刪去並於一月四日起停止公佈國內外行市。將行市委員會組織撤消。至於國外匯兌委員會。暨核定國外匯兌之各經紀員及章程雖未撤消廢止。但事實上凡經營國外匯兌之銀行。如浙江興業浙江實業等。以後對於買賣外匯。均照中央銀行掛牌辦理僅取用而已。

紐約市場 華絲價報漲

滬洋莊絲市堅俏紐約市場自新年開始交易以來。現絲廠進轉暢。因意絲運美告絕。中日絲存底不充絲價均告步漲。華絲滬白廠經。級廿廿二條份價巳漲至一元九角八分。較諸去歲除夕前每磅漲起美金一角二分。扯合華幣每擔巳可售至八百四十元左右。此乃新年中洋莊絲市之好消息也。

海外市場現絲價趨堅漲。滬貨國胃亦漲。奈華絲商餘絲有限。態度堅挺。市氣俏利，昨由仁記進金虎牌廿廿二條份白廠經十包。扯價八百元。達豐進變馬牌七十八分匀度白廠經二十包。扯價八百〇五元。培亞進牌七里白乾經十包。扯價白五十元。價仍看漲云。

民國二十五年中國公債一覽（三續）

（王宗培）

（九）湖北及漢口

鄂善後期	二〇、一二	年八厘	六、一二	三〇、一二	三、〇〇〇、〇〇〇	一、八〇〇、〇〇〇	六〇支	千、百、十、五
鄂善後期	二二、一〇	年八厘	六、一二	二六、六	三、〇〇〇、〇〇〇	一、七四〇、〇〇〇	五八支	千、百、十、五
鄂續發善後	二二、一一	年八厘	六、一二	二九、六	一、五〇〇、〇〇〇	一、三五〇、〇〇〇	九〇支	千、百、十、五
整整理金融	二三、二一	年六厘	六、一二	三四、一二	四、〇〇〇、〇〇〇	三、四四〇、〇〇〇	八六支	千、百、十、五
鄂建設	二四、三	年六厘	六、一二	三五、一二	六、〇〇〇、〇〇〇	五、六四〇、〇〇〇	九四支	千、百、十、五
鄂金庫	一三、一	年一分	一、	一五、一二	二、四〇〇、〇〇〇	二、四〇〇、〇〇〇		十、五、一
計					一九、九〇〇、〇〇〇	一六、三七〇、〇〇〇		
漢市一	一八、	年八厘	六、一二	二五、一二	一、五〇〇、〇〇〇	三〇〇、〇〇〇	一一〇支	千、百、十、五、一
漢建設	二四、五	年六厘	六、一二	三〇、一二	一、五〇〇、〇〇〇	一、五〇〇、〇〇〇	一〇支	千百、十、五、一
計					三、〇〇〇、〇〇〇	一、八〇〇、〇〇〇		
合計					二二、九〇〇	一八、一七〇		

（十）湖南

建省公債	二三、	年四厘	六、一二	四三、一二	三、〇〇〇	二、八五〇	九五〇支	千、五百、百、
湘湘設	二四、一	年六厘	六、一二	三四、六	一〇、〇〇〇	九、七〇〇	九七支	五十、十、五、
合計					一三、〇〇〇	一二、五五〇		千百、十

（十一）福建

閩善後	一六、	年六厘	六、一二	三三、一二	三、〇〇〇	二、七六〇	九二支	百、五十、十、五、一
閩短期	二〇、三	月一分	每月	二一、四	五〇〇	一九七		百、十、五
閩公路	二〇、七	年六厘	六、一二		八、〇〇〇	八、〇〇〇		百、五十、十、五、一
閩短期二	二二、七	月一分	每月	二三、一二	一三一	一三一		
閩建設	二四、八	年六厘	六、一二	三三、六	三、〇〇〇	三、〇〇〇	一〇〇支	千、五百、百、十
閩二四短期	二四、八	月七厘	每月	二五、六	九〇〇	六三〇	七〇、〇〇	、千、百
合計					一五、五三一	一四、七一八		

重慶電力公司敬請電力用戶注意電動機合法裝置通告

查本公司對於電力「供電方式」已經詳載營業章程當荷鑒照在案茲爲促引電力用戶注意電動機之合法裝置，及式樣配備，以杜危險而策安全起見特將本公司電力「供電方式」登報週知郎希電力用戶鑒照切實注意爲荷

供電方式

（一）電壓規定——本公司供電方式：爲交流五十週波三相三八〇伏脫，或單相二二〇伏脫電壓兩種。（二）電動機式樣——規定：電動機在十馬力以下者，得用「松鼠籠式」；超過十馬力者，須用「滑圈式」。（三）理由說明——[illegible]

王伍氏聘任民權法律事務所劉輝鑾大律師爲常年法律顧問緊要啓事

茲聘任劉輝鑾大律師爲常年法律顧問凡關於本人一切法律事件均由劉大律師依法辦理此啓

法律事務所劉輝鑾律師受任王伍氏常年法律顧問並代表緊要啓事

茲受任王伍氏常年法律顧問嗣後如有侵害該氏財產信譽及其他應享一切法益者本律師當依法[illegible]

民國二十四年四川善後公債基金保管委員會公告 第五號

茲將基金收支數目公佈於後

舊管項下　中央渝行四川善後公債基金戶存基金二百三十五萬元正

新收項下　收鹽務稽分所撥來十二月份基金四十七萬元正

開除項下　付第一期應付公債利息二百一十萬元正

實在項下　中央渝行四川善後公債基金戶存七十二萬元正

十二月三十一日

重慶二一襪廠股份有限公司啓事

逕啓者二一襪廠原爲盛欽丞獨創辦於二十三年九月乃邀勁枝等加入維持改組爲二一襪廠股份有限公司其前屆欽丞所辦之二一襪廠內該外欠由欽丞自行負責不敢改組後二一襪廠股份有限公司相涉除向巴縣地方法院備案存查外特此登報聲明

二一襪廠股份有限公司董事會主席李勁枝啓

雲飛車行重要啓事

敬啓者小記於八月份將車輛售出現己停業所有來往各號債務早　不肖之徒遺號章在外借貸就保等情本行主人概不負責由恐各界不明詳情冇是幸

新到馳名良藥

凍瘡要藥、六一油膏

補血聖藥、[illegible]

冬季補品、無毛燕窩

肺癆專藥、肺癆草

止咳良藥、我不咳

戒煙靈藥、新生露

陝西街[illegible]永興隆經售

龍廷芳啓事

啓者月前打鐵街發生火警鄙人住居藥王廟三十四號內院與打鐵街接連家叔龍傑三之金台股東摺子一份被人竊去同時鄙人住所押佃收據一紙計洋七十元亦被遺失除向房主冉蕃藩先生聲明另補收據外如以後發現此摺子和押佃收據作爲廢紙　廿

中國天一保險公司擴充營業改辦事處爲分公司公告

逕啓者本公司自在渝設立辦事處以來承蒙　各界贊助營業日見發達茲准于國歷二十五年一月一日起改辦事處爲分公司繼續本忠誠服務之精神以謀保障社會之安寧藉答各界盛意特此通告

資本總額　國幣伍百萬元　完全華資

業務大綱　人壽險　火險　水險　郵包險　汽車險　各種意外險等

董事長王伯元　常務董事　何谷聲　梁晨嵐　董事　顧維鈞　胡文　秦潤卿　錢新之　朱吟江　王子崧　常駐監察　王仲允　監察　孫鶴皋　王時新

總經理　梁晨嵐　協　王仁全

重慶分公司經理　蔣相臣　副經理　方安燦　營業部主任　周振之

駐渝經理處經理　劉硯卿　道門口天申永內　羅稼懷　陝西街裕生公司內　劉靖宇　老鼓樓街　美豐銀行　新街口美豐銀行代辦部

總公司　上海北京路二一五五號

重慶分公司　老鼓樓街徵收局巷口

電話九二一一　電報掛號七一七一

……壓起動器」或「Y△開關」等。須使在定額……同時可使「變壓器」之高壓保險爆裂，而影響及於週圍電區內用戶之安全。……動電流，不超過其全負荷電流之二倍半。因不合法式樣電動機之備配及裝置，既可防害電燈用戶……電動機，須裝適當之起動設備：如「單掩降……

電療

醫師吳合浦

新久白濁紅崩白帶　風溼骨痛麻木不仁

并添聘女醫師專任產科　確屬貧苦醫藥免費

地址　龍王廟電話一〇六八

貝母精

專治　哮喘咳嗽　肺癆咳嗽　肺火咳嗽　痰濕氣塞

五分鐘見效

中華大藥房經理各藥房均售

紅買司干

中國華美煙草公司出品

裝璜富麗鮮豔　觸目心快神怡　煙味眞正醇美　入口喜溢眉梢

四川興昌煙公司總經理

招租

啓者新業銀行舊址鋪面全向出佃如有意佃者請向道門口訪園茶樓主人李治平接洽即祈此啓

行情

申匯

昨日申匯，近期趨入平衡以下，反再見下落，而硬幣洋水時盤每千元竟達九十元以上，其間究係眞實需要與供給關係，抑尙有奸人從中操縱，不識當局會注意及此否，茲將昨日行情錄下，

前市

期別	開盤	收盤
電匯	平匯	九九八
一月	一〇〇一	九九八
二月	一〇〇五	一〇〇五

後市

期別	開盤	收盤
電匯	九九六	九九六
一月	九九七	九九七
二月	一〇〇四	一〇〇三

中央銀行掛牌

中央本鈔　平過

中國銀行掛牌

中鈔電匯　實價　一〇〇一元

國際匯兌

美磅合滬洋	一六．八四
渝洋	一七．〇一
美金合滬洋	三．四二
渝洋	三．四五
法郎台滬洋	．二三
渝洋	．二三
日金合滬洋	．九九
渝洋	一．〇〇

省外匯率（申鈔每百元價）

上海及華南各處　交	一〇〇元
收	一〇〇元
天津及華北各處　交	一〇一元
收	一〇〇元

省內匯價　申鈔每百元價一律平匯

成都、嘉定、潼川、嘉定、內江、敍府、隆昌、自流井、五通橋、萬縣、涪陵、瀘州、峨眉縣　均平過

聚興誠掛牌

即期電匯　實價　一〇〇五元

國際匯兌

美磅合滬洋	一六．七〇
渝洋	一六．七八
美金合滬洋	三．三九
渝洋	三．四〇
法郎台滬洋	〇．二二四
渝洋	〇．二二五

省外匯率

北平及天津	一〇一〇元
蘇州及南京	一〇〇五元

省內匯價

漢口	一〇一〇元
長沙常德	一〇〇五元
沙市	一〇〇五元
宜昌	一〇〇五元
老河口	一〇一〇元
成都	一〇一〇元
萬縣	一〇一〇元
瀘州	一〇二〇元
內江	一〇二〇元
大足	一〇一〇元
銅梁	一〇一〇元
江津	一〇一〇元
永川	一〇一〇元
長壽	一〇一〇元
鄷都	一〇八〇元
富順	一〇三〇元

公債　以百元計

四川善後公債，連日各期行市，上漲不已，自前日前市因漲價過高，忽然回跌，前日後市，多空兩方多存觀望之心，多數停手未做，現期行市未開出，收盤價爲六十三元六，七角，當即成交數萬，本半期繼續跌落，交割甚少，價爲六十四元上下，月底期因場中買者較旺，行市步漲爲六十四元，七角，二月底期成交勢旺，價即隨之步漲四五角，三半期與二月期價相距僅一角，三底期上漲爲六十五元二，三角，收盤交割頗旺，昨日（九號）前市開盤，多頭又軋空，抬價走貨，市轉穩旺，現期收盤爲六十四元八，九角，本半底期皆場中多願囤[illegible]不售，籌待時機走貨致市價較前日後市每元驟升一十餘元，二月[illegible]底期同時亦步高，市[illegible]開出爲七[illegible]十五元[illegible]，市六[illegible]，一，二角，[illegible]前兩日各期行情（八日後市）

後市

期別	開盤行市	收盤行市
現期	無市	六三．七〇
一月半	六三．八〇	六四．〇〇
一月底	六四．六〇	六四．七〇
二月半	六四．八〇	六五．一〇
二月底	六四．九〇	六五．七〇
三月半	六四．九〇	無市
三月底	六五．三〇	無市

前市（九日前市）

期別	開盤行市	收盤行市
現期	無市	無市
一月半	六五．〇〇	六四．七〇
一月底	六五．三〇	六五．〇五
二月半	無市	六五．四〇
二月底	六五．七五	六五．七〇
三月半	無市	無市
三月底	六五．九〇	六五．九〇

洋水　以千元計

本市洋水市況，日來無甚變化，昨日惟劃條掉川人洋價，漲爲九十元上下，現鈔行市每千元仍爲一元左右，茲將行市誌後，

票額名稱	洋水行市
莊票掉申鈔	一千〇〇一元
莊票買川人洋	一千〇九十元
莊票換雜鈔	一千〇〇一元

利率　以千元計

(一)上海日息　八仙

(二)比期利率　（未列出）

(三)銀行日息　（未列出）

金市　標金續跌

漸幫赤金　售出	一百二十六元
收入	一百二十元
渝幫赤金　售出	一百二十五元
收入	一百二十元
滬標金行市	一千一百四十六元
海關金單位　每百個　折合川洋	二百二十六元七角

銀市　以錠計　行市上漲

申鈔買大錠	十二元八角
莊票掉大錠	十三元六角
川人洋掉大錠	十二元
雜鈔掉大錠	十二元

錢市　行市回漲

評委會掛牌

國幣每元	廿三吊二百文
國幣每百元	二千三百八十吊文

日用品類

米　以石計　勢穩交快

大河尖	十七元三四角
積米	
次者	十六元六七角
中者	十六元上下
大河米	十九元五六角
中者	十八元三四角
藍熟米	十八元四五角
特號機器米	二元四角
頭號機器米	二元三角
二號機器米	二元二角
三號機器米	二元一角

谷子　以石計　行市平穩

大河谷子	八元一二角
小河谷子	八元左右
本山新谷	九元上下
本山糯谷	九元二三角

糖市　以百斤計　行市穩旺

上中白	十八元五六角
下中白	十八元一二角
次中白	十七元六七角
次白	十七元一二角
另窶	七元八九角
桔糖	七元四五角

川鹽　以担計　行市上漲

瀘白巴鹽	十元〇四五角
瀘南花鹽	九元四五角
渠岸花鹽	九元四五角
渠河巴鹽	十元〇四五角
瀘岸白巴	九五六角
瀘草巴鹽	九元五角
涪萬花鹽	九元三四

酒市　以罈惟　行市平穩

花雕	四十二元
雙重	二十一元
加大	九元
座紹	八元
行酒	七元八角
中紹	六元五角
老酒	五元八角
中老	四元六角

零酒　以每斤計

紹酒	二角七仙
老酒	二角一仙
糟燒	一角六仙
大麴	六角

零酒　以每瓶計

大瓶大麴	一元
中瓶大麴	七角
土罐大麴	七角五仙
五加皮酒	四角
青梅酒	四角
橘精酒	八角

油市　以百斤計　行市穩旺

上等桐油	四十三元
次等桐油	三十八元
上等菜油	廿六元
上等蔴油	三十元
次等蔴油	二十八元
上等花生油	二十五元
美孚老牌	十四元七角
白熟豬油	三十三四元

商品類

碧綠酒	四角
洛陽大麯	六角

棉紗　以包計　局勢平穩

卅二支綠飛艇	二六七元
二十支紅金城	二九七元
二十支新紅奎	二九四元
二十支單地球	二八五元
二十支紅寶星	二八三元
十支金單球	二七八元
十支藍雙福	二七二元
十支老雙球	二四六元
十支帆船	二四八元

布疋　以疋計　銷勢暢快

金城一九〇眞陰丹布	十二元
金城原白十斤布	七元九
金城各色冲嗶機	九元
十四磅金城粗布	八元七
九磅金城原白絨	七元二
藍金城一九〇眞陰丹布	十一元五
金城冲陰丹布	九元一
金城草青哈機	九元二
各色防雨細斜	二十三元
金城冲府綢	十元〇三
十三磅金城	七元九
金城原白單布	五元九
九磅金城漂白絨	八元
金城安安藍布	十一元三
金城海昌藍布	十一元三
嘉禾漂白市布	十元〇三

山貨　以百斤　市疲交少

黃皮全多毛	二十四元幾
水皮全青毛	十一元
村板大張好貨	十六元
黑毛上元莊	九十幾一百元
白毛上元莊三百	幾十元
黑鬃廿七號	二百七十幾元
白鬃卅二斤頭	六百三四十兩
羊皮一百四十斤磅	一百〇八九元
猄子上好貨	二十元〇幾
皮全新輕之貨	一百四十元
拋子清水貨	二十元〇幾
鴨毛全新清水貨	二十七八元

藥材　以百斤計　行市平穩

木耳	九十五元
白姜	七元六角
黃臘	五十六元
块黃	二十八元
出號玉京	三十七元
頭號玉京	二十七元
蘇王	十七元四角
光王	八十九元

英國顏料　市穩交暢

斤頭	蕉扇耆紅	一元三角
同	燈塔桃紅精	十二元半
同	吃飯皂黃	三元七角
同	得利耆金黃	六元半
同	得利淡黃	六元
同	燈塔耆藍	一元九角半
同	克力登藍	二十三元
同	船牌茄花色	十五元
同	燈塔洋灰	四元九角
同	吃飯洋灰	一元八角
同	蕉扇油綠	三元二角
同	蕉扇品綠	七元
同	船牌柴醬色	四元
同	燈塔品綠	六元
同	三羊油綠	四元
同	三人耆藍	二元八角
同	三羊洋灰	四元八角
同	茶花元青	四元
同	吃飯元青	二元
同	將軍元青	三元三角
同	單工元青	二元
同	伏青	九角
六兩頭	蕉扇耆紅	六角
同	跑狗洋紅	一元三角
同	蕉扇淡黃	一元
同	蕉扇品蕉	二元八角
同	蕉扇品綠	二元六角
同	茶花品綠	二元九角
同	有印蓮青	二元六角
同	吃飯元青	八角半
同	三羊必青	一元半
兩頭	吃飯金黃	一元七角
同	土耳其油	六角

乾菜　以百斤計　行市穩旺

海代	十六元八
尤魚	一百三十五元
木耳	九十九元
壽菜	三十九元
木魚	四十二元
口丁	七百四十元
金勾	一百五十五元
中珠	二百三十五元
瓜子	二十九元
大西米	二十八元

洋鋼	每担二十元
玻璃	每箱十二五元
元條鐵	每担十五元
廣鐵絲	每担八十元一
鋸皮	每桶十七元
鉛皮	每張二元半

五金　市況穩旺

洋釘	每桶十三元五
水泥	每桶十七元
鉛絲	每担十六元

美國顏料　勢旺銷快

數量	名稱	價值
一九六斤頭	天官元青	三元六角
二〇二斤頭	打虎元青	二元
二一〇斤頭	孔雀耆紅	二元六角
二〇二六兩	打虎元青	八角
二一三六六兩	仙女元青	八角半
二一四六兩	仙女血青	一元五角
二二二六兩	仙女耆紅	一元三角
二一五二六兩	牛頭綠紅	二元一角
二一六〇六兩	飛鵝碌紅	一元〇五仙
二五一六兩	壽佛金黃	八角五仙
一〇一六兩	孔雀洋灰	二元一角
四四八五斤	牛頭牛錠	二十元
四三三五斤	飛艇青精	六元一角
六九九五斤	同上	十元

輪船進出消息

船名	到期	開期	開往何地	停泊碼頭
民鐸	九日	十日	宜昌	打漁灣碼頭
嘉陵	九日	十一日	同	嘉陵碼頭
民主	十日	十一日	同	羊角灘
福同	十日	十一日	同	玄壇廟
新昌和	十日	十一日		同
民強	十日	十一日	同	磨兒石
民安	九日	十日	同	同
金堂	九日	十日	同	龍門浩
嘉定	九日	十日	同	同
民選		十日	敍府	元通寺
民望	十日	十二日	同	同
益州	十日	十二日	同	同
江北	十二日	十三日	同	同
民裕	十一日	十四日	同	同
元通		十日	涪陵	紙碼頭
民生		十一日	同	同
民用		十一日午牌	長壽	同
廣吉		十日	合川	同
民約		十日	同	同
民信		十日	同	同
民富		十一日	同	同
民法		十一日	同	同
永昌		十一日	同	同
佛亨		十日	木洞	朝天門
通函		十三日由涪陵開萬縣		

……保之義子王希伯搶谷事件發生涉訟經年未結以致衰老……憤激成疾醫藥無效臨危之際乃口授遺囑由見證人中之一人作成筆記……不幸於古歷冬月初三日亡故惟倉卒之際未指定遺囑執行人現由親屬會議選定本人爲遺囑執行人嗣後關於管理遺產以及執行上必要行爲之職務非經本人簽字蓋章不生效力應請代爲登報聲明等情前來合代聲明如右即希公鑒

事務所守備街青年巷電話六三九號

渝德機器染廠

本廠爲重首創之機器染廠自製各種色布設門市售貨處於都郵街早爲各界提倡新生活諸公所購用并專門

代客製染

軍衣黃布　軍衣灰布
軍衣綠布　各雜色布
陰丹藍布　海昌藍布
女藍布　淺色市布
特等精藍布　印花物品
出品迅速　定價公道
約期交貨　包不退色

廠址南岸下龍門浩禹王號電話三〇〇一號
辦事處上陝西街同生福錢莊內電話五六三號
門市部都郵街電話五〇三號

貴州少女瘡症治愈　由於擦用如意膏

貴州鎭遠電報局長李景揚君來書云「今春長女發生瘡症週身紅腫遍擦各藥無效最後試塗如意膏未及一週瘡腫即愈誠良藥也」如意膏係醫藥科學最新療膚產品既具舊式盛行藥膏之長復兼現代科學改良增益之美一經擦用立即清涼止痛消毒殺菌長肉生肌統治一切皮病皮疵皮傷如溼疹疥癬爛腿膿瘡鬜鬜腫毒足瘡凍瘃面疹瘰癧疹膿疱以及割破灼傷燙傷擦損等均靈驗無比又婦女喜用如意膏因其氣味芬芳功善保膚故也各藥房皆有出售或逕向上海江西路五一廉四號華士醫生藥局購買每匣大洋七角六匣二元五角郵力免收

重慶市征收處通告

本處奉四川省政府令組織成立業經租定陝西街前銅元局事務所舊址爲辦公地點并經佈告在案所有從前市捐經收處及市政府經收之各項稅捐暨省府應征之房捐連同巴縣征收局經收市區內各項稅捐自二十五年一月份起概歸本處征收除捐稅名目業予布告并另印詳章用備索閱外特此登報週知希各納稅人等按照上開地址前往繳納爲要此告

重慶漢藝公司減價啓事

啓者本處商得上海總公司之同意將本公司出品之鐘靈印機及藥水油墨等件自民國二十五年一月一日起分別減價以後承蒙賜顧請即向本處營業部索閱二十五年新印之價目表以便存查對照如蒙函索立即寄奉

民國二十五年一月一日本公司住址覺學街電話六六八號

好消息

請拿一元錢到雜糧市景慶瓷號去買一大堆時新家庭用品

一月五日起午前十鐘至午后三鐘

大東書局仿南宋體精印（新式標點）

唐宋八大家全集

特售預約 一月底截止 同時分期出書

講求最低廉之代價・購取最完整之名刊・較原刻本便宜十倍・較石印本便宜四倍・

收輯完備 有多種佚本・為坊間所不易覓到

排印精美 全部南宋字印・挺秀比衆不同・

校勘謹細 用三種善本合校・絕無舛誤脫漏

售價低廉 庋藏精讀・餽贈親友・惠而不費

韓昌黎全集 平裝三冊 二元八角 預約祇收四角 郵費一角八分 精裝外加二角

柳柳州全集 平裝三冊 三元六角 預約祇收五角 郵費一角八分 精裝外加二角

歐陽永叔全集 十二冊 定價八元 預約一元二角 郵費外加四角 精裝外加六角

蘇老泉全集 平裝二冊 一元六角 預約祇收二角 郵費一角五分 精裝外加二角

蘇東坡全集 十六冊 十二元 預約一元八角 郵費外加五角 精裝外加八角

蘇子由全集 平裝八冊 定價六元 預約祇收九角 郵費二角五分 精裝外加四角

曾南豐全集 平裝三冊 二元八角 預約祇收四角 郵費一角八分 精裝外加二角

王安石全集 平裝八冊 定價六元 預約祇收八角 郵費二角五分 精裝外加四角

唐宋明清四大政治家全集——發售第二期預約 平裝全部二元五角・精裝全部減收四元 郵費一律外加 分購價目備索

合購平裝全部五元六角・精裝全部八元五角・免費姓名燙金・已購四大政治家全集者・祇須再購七種・即成全璧・（平裝五元精裝七元五角）郵費一律外加・樣本承索即奉・

上海四馬路及各省 大東書局

勒吐精代乳粉

他們終日快樂了！

吃勒吐精代乳粉之小兒皆有此景象。諒君常聞之，以此粉哺育之小兒必精力充足，消化器官健全，蓋此粉製造方法特別研究，使小兒食之易於消化。

中國千萬兒童吃勒吐精代乳粉而强壯

樣品券
奉上郵票兩角請將勒吐精代乳粉一樣罐及育嬰指南一冊寄下此致
漢口郵政信箱五十一號 英瑞煉乳公司
姓名
住址

泰記夏布莊監理譚雲程及子成俊聲明退夥啟事

啟者雲程於民國十一年約集夥友創泰記夏布莊年來夥友死亡退股者相繼中間三次改組一切對外銀錢手續均由雲程本人結束清楚并無紅飛墨票在外刻因年衰多病不能再肩重任小子成俊年幼識淺亦不能離父自立特於二十五年一月四日經憑街鄰幫衆新舊股友退股卜夥由葉瑞卿鄧賓谷鄧耀光三君正式讓受繼續營業所有前欠經營各項手續當時概己完全辦理清楚嗣後泰記營業盛衰概與雲程父子兩不相涉特此登報周知此啟

遺失押金收據啟事

竊敝公館於二十一年三月安置電話同月十九日曾繳納押金洋八十元當領得重慶市電話總所第三百六十三號押金收據存執以歷時甚久竟於不覺中失去刻經查出除通知電話總所外用特登報聲明以後無論何人拾得該據概作無效謹啟

重慶曾家岩廖公館啓

行營清償證基金保管委員會通告 第一號

啟者查清償證二十四年十一底應付本息業經開始付給凡持券者（除星期日外）希於每日午前十鐘至午後三鐘到第一模範市場銀行聯合庫內憑證支取爲荷此啟

寶源煤礦公司 大／正／小炭每挑廉價 八角／五角八仙／三角五仙 大河加轉江費三仙

代售炭證處 關廟街廣利實業公司 上大梁子天慶生蘇貨

發炭處 小河千廝門叢家嘴 大河太平門二碼頭

公司地址新街口 電話掛號三三二

太和號大減價啟事

新豐街 協和

吾乃自豪必必親。請來問衣

吾有一子，年十歲，伶俐非常，彼在體育上已獲有獎章三枚，其一得之賽跑，其二得之跳高，氣力倔强，不亞於長彼十歲之人，吾女亦殊健美，在學校中常冠儕輩，彼將來當成一敏慧之婦女無疑，

吾國[illegible]數，而其功要當歸之吾妻，蓋彼深知欲使兒童體格健康，則其食物必須選當，彼深信桂格麥片，足以助長肌骨，補充兒童因讀書遊戲所耗之精力，吾子吾女，日常食之，皆能充分表現成績，可見吾妻主張甚是，

吾亦日食桂格麥片，吾雖從事勞心之工作，頗覺桂格麥片能爲吾增加精力，使吾工作不倦，故吾可謂桂格麥片家庭中之父，殊覺自豪，

各地商店均有出售

家庭之中。人人宜食桂格麥片。因其足以培成健強之體格。補血補腦。助足齒質。請試食之。[illegible]

桂格麥片

請認明塔上老人爲記

Quaker Oats

君欲——嚴守時間；矯正目光嗎？

請購在上海開設七十二年，全國信孚，備貨高尚，定價公道的

亨達利鐘表眼鏡

庶可安心

重慶分行 地址都郵街中

加播沏藥皂

皮膚病用

功能殺蟲止癢去腐生肌專治瘡毒癬疥等症誠家庭中必需之要品也各埠藥房均有出售

上海科發大藥房監製

各埠各大藥房均售

商務日報副刊　一九三五年一月十日

綠下

陳跡

「妳跟老子，妳妳妳——」！

我在床上翻了一個身，

「妳不把人說出來，老子要妳的命！咳，老子虧負了妳」!?

我把眼睛睜開，——分明是拳頭擂擊着胸膛的聲音，

我再也不能熟睡了，「隔壁演着武劇。」我又向左翻了一個身，這下，被好奇心衝動，但機警地翻將起來，露着半截腰桿，我已顧不得冷氣向背上飄拂了，於是面龐緊近那木板壁的縫兒，我集中精力偷向過去，一盞燈——一盞菜油燈，半明不滅地搖曳着，油燈前面些着一個蓬亂着頭髮的女人，似乎穿件藍布衫的腰，垂得低低地，看不清面貌，似乎在抽咽，

「嘿！妳跟老子還做得對哩」！？是一聲粗暴的喝；「雜種！妳不想想昨年火線上妳是情景，一家人給砲火打的打死，奔的奔散了，褲子都幾乎莫有一件穿，那時妳吃，吃妳媽賣×！若不是老子憐惜妳，看妳——，今夜跟老子滾！滾！」

我趕緊把眼光向怒吼處攫尋，極費力地才看出一個大神，那男子，直挺挺地，還拃着帽舌，帽兒，金黃色的邊，目光炯炯地把女人釘着，伸手一撥——

一」！我心裏也有些着慌，那女人的後頸，這直成了大兵的耳光都習之殷，是怎麼一回事？我疑面前忽了[illegible]女人嚇了一下，振死不肯除，點點地，但乎上了肩頭，的囚徒，頭恐一見但下了，那大兵猛的一隻粗暴的手伸過去把人女的下巴抬着，往下一領，

「說嗎！那點對妳不起，咳，老子一百個對，就慌了，才失業，有天吃一頓飽就熬了，不過老子不是一樣，老子又莫有這回作戰，是把老子編了非法，老子帶了傷……脫了的，老子……咳！妳要揣老子的面子，妳——」舉着拳頭正要衝鋒過去，忽然大兵樓下一串清脆的女人的聲音傳上樓來，「說嘛，願大嫂」——那似乎是悶了好久才發出來的房東女人的聲音，跟即轉了個灣子，「黃中士！你儘她慢慢地說——」大兵聽」這事勸解的話，出乎意料地竟聽從着把高舉着的拳頭頹然放下，靜等女人「吐露眞情」。

可她始終陰沉着臉，仍然不則一聲，黃中士可氣昏了啦，把左足一抬，似乎又要動武——

「我那裏……哇，呃」！女的終於擠出一聲來，嘶聲哇氣地哭了，

「妳託老子還不說實話」？那黃中士把牙巴咬咬，「我老子曉得，妳同別人要得好，我老子曉得」！

說完，大兵翻身過去頂頂蓋蓋地便翻箱倒匣，「可憐他的箱兒裏有些什麼呢？」收拾什麼，忽然扯出一根濫軍褲出來，在女人面前，氣昏了地吼着。

「把老子好的脫下來，衣裳，汗掛全脫了，媽這種東西，不說實話，老子把妳，辦法？一趕脫快了，今夜跟老子滾！不然老子動手就沒有妳好的！」

女的不動，抬起頭來悽慘地把大兵看了一眼，大兵又要發作啦，忽然樓梯響，一個人急索而又笨重地蹿上樓來，邊走邊說，「你們吵子呀，二哥」？——很快的走攏來，一張油黑臉子，黑得幾乎發亮，眼睛眯似眯似地，衣衫還不會扣攏哩，敞着毛茸茸的胸膛，也彷彿是一個未幹事的丘八，那丘八剛要開口問下去，被大兵把話切斷。

「咳」老弟，你來得正好，她偷人，既做出被我捉着，這種醜事有說咧，你我弟兄未必還是受氣的，她既不開腔，給我拖出去斃了！」

那作為老弟的，聽了這話，立刻如一匹野牛定地，義憤填胸，眼睛裏閃着光芒，不分青紅白，一把便將女人的膀臂擒着。

「妳幹得好！」下樓去給妳說——」

一陣雜亂急促的聲音，剩下大兵在樓上空對着熒熒的青燈出神，這下，我更睡不着了，

一月一七

自吹自擂

希

報載何德陽任師長時，在潼南曾教人為他立紀念碑，但一撤職，縣人就用石灰塗去碑上的文字。其實，這類富於幽默趣味的事，到處存在着，比如我縣某處大書曰「擁護某某」這仍不過是自巳統攀的一攀玩的把戲，與民意何關．

再說「四聲及其他」（一）

羊秋子

七號，「商副」登有一篇慰儂先生答覆編者的文章，雖然編者已經加了許多「按語」，但未明白的說到「四聲」問題；而慰儂先生的文章裏，却正是特別提出了「四聲」的問題。

因此，把「四聲」再來說一下。

說我說「四聲的起源是由於漢字[illegible]的關係」，是慰儂先生的一大疏忽，而成了莫大的冤枉。因為誰都知道，語言是在文字之前發生的，而「四聲」正是由「聲」而生的；所以，前次我在「說四聲」裏明明說：「四聲在中國語言裏是一種概括的音素」。不過，誤會之來，我想是由於慰儂先生不曾注意到「概括的音素，却[illegible]為了煩複的音標」那句話。因為漢字本身沒有發音的條件，他要發音，就要靠了那種「音素作成的音標」來發；我并非說四聲起源於漢字的反切，却是說「四聲」是由語音來的，漢字要表出語音，本身又沒有可發音的條件（如拼音），於是非借助「四聲」上切不可。（因此，還得根本注意，「四聲」在語言裏是「音素」，搬去漢字，就變成了「音標」的這點分別；任何文字要發音，都得靠「音標」，「四聲」作成了漢字的音標，所以漢字須要表出「四聲」。）

清楚了上邊的說明，也就可以清楚我在「說四聲」裏所說的另外兩句話，就是：「拉丁化的特點，就在[illegible]語音裏不廢除四聲，而文字上却把四聲趕去九霄雲外。」也就是說：「拉丁化」新文字本身有發音的條件（音母拼音），不再需要「四聲」做「音標」了；而「拉丁化」拼音的最高原則，則是根據於活的口頭音，因此「四聲」在語音裏還是存在的。而且也只能存在於語言裏，一到「拉丁化」的新字上，就看不出「四聲」；可是讀起也還儘可包括「四聲」的。所以才歸結到「拉丁化」新文字不必顧慮到「四聲」不「四聲」的問題。——也就是確定出拉丁化的「文字」（非語言）不要「四聲」的這一結論來。

慰儂先生提出的關於廢除「四聲」的難處例證，也很薄弱；除了編者已經「按」過的（說外，這裏再補充一點。

不用「四聲的音標」，也不用「象形」而寫出來的「四」「聲」與「死」「生」確難分別；不當「四聲」與「死生」難分別，就是「四聲」與「四聲自已也難分別。比如我寫「四聲」兩字，你知道是指「叫了四聲」的四聲，還是指「四聲問題」的四聲，還有怎樣用「四聲」去標明，萬萬也標不明的。要想分別出來，非得在「四聲」兩字的前面添上「叫了」兩字，在「四聲」兩字的後邊添上「問題」兩字，才有辦法。新文字分別「四聲」的辦法也是這樣。便是（一）靠詞兒連寫，（二）靠上下文的語氣。因此在「北方話拉丁化」字裏，無論是「死」「四」「是」「始」，都是一個「si」字；而應用起來，讀起來，也都一點沒有困難的。

—二百九十九—

每況愈下

葛汶

「眞是一代不如一代」！九個老太曾經發出這樣的希歎，而老頭子們也常常搖頭嘆息着，「世風日下呀」！這些頑冥，老朽，進步的青年人，誰不痛罵他們幾句呢？但，另一方面這個世道，的確是越來越不像樣了！

事物都有飛快進步，獨我們生活却越不成話了，這事實明明顯顯擺在我們眼前，苦儕的衆生們，却沒法探究它的根源，而想出一條正確的解救之道，只是宿命的嘆着，「這個年頭，怎樣得了」！

昨讀家兄自鄉中來函，眞使人不寒而慄，恐慌的程度，竟深入到了一般的景況，：「鄉間銀錢較往年或上年更為艱窘」，「糧價過高，（每兩二十餘元．還有團甲的浮派濫派。）鄉民無力完納，現在同從前全縣八斤兩，至今反要完二百多兩，為此，縣中機關學校，維持伙食均感困難．」「秋雨綿綿，今糧未巳，紅苕收穫不及往年遠甚」；「今年不知如何結局，明春青黃不接之際，不知又成何種景象」？

作為我國社會經濟基礎的農村，早巳開始劇烈的崩毀了，如今仍然天災，人禍緊緊追逼，眞不知道將來如何結局，我亦如是感嘆。

農村如此，那麼工業的日漸破產，商業的愈趨蕭條，都市上失業人的一天比一天擁擠，在飢寒交迫的死亡線上掙扎着的人兒的亂來，：你就難怪了——苦難的命運，我們就讓它越來越險惡的跟隨着嗎？

不，受難的人趕快起來，消除促成人們苦難的條件！

十一，廿六，於大江之濱。

下鄉三日記（四）

李竹名

——我只默默——

夕陽已溜下山去了。

夜來，同雪和阿妹圍爐閑談。雪無意中說起阿妹快要出嫁的話，阿妹是幾乎羞澀得把頭[illegible]在了腋下，一個勁兒便跑在一邊去了。

阿妹，天眞的小孩，不久前，他還是一個比獨逐狗的頑皮家伙呢？現在……幾會何時，這快做了婦人的小孩，她幼時的天眞，活潑，尚深留在我的腦子裏呢？

因為她的快出嫁，我心中是預備買一件頂好頂漂亮為她一向所歡喜的東西送她。

雪提議喝酒，在爐前於是大醉，合衣臥倒，而不知東方之既白。

「二日」

剛醒來，便聽余媽在窗前說，山坡上已堆積起很厚的雪了。忙起身約雪出遊，清晨的朝陽在山尖上微笑，烘映着一片銀氈似的白雪，遠山是嬌滴得欲流。

週圍的草樹也掛了孝。

松林，可愛的松林，像江南楊花盛開的時候，白壓了一大叢，

同雪慢步踱着，經過松林，那裏有幾個拾枯枝的孩子，赤着脚，破着衣．臉，瘦得有些像醬紅色，但，他們還是嬉笑地奔逐着，把小眼睛來注視着地面上，搜尋着為他們所要搜尋的東西

踱着，踱着，不知覺間忽踱進了就近的一個鎮口，雪撑着一個棍兒，彷彿也疲乏了，我便尋了一家茶館，擠在一張棹兒息着。

著名國貨

帆船牌油漆

註冊 商標

主要出品

人造廣漆　磁漆　厚漆

凡立水　調合漆　調色漆

平光漆　防銹漆

價值低廉　用法便利　堅牢耐久　色澤鮮豔

上海萬里油漆廠有限公司

西南總經理豐裕漆號

[illegible]一牌坊十五號

電報掛號一七五六　電話三九六

招聘外埠經理

本經理處範圍為川滇黔三省於三省各埠均須招聘經理待遇優厚佣金從豐凡有志新事業者請移玉來本號面洽可也

宏興鷓鴣菜

「你」小孩昨夜吃了鷓鴣菜今天見了會令你歡喜無限你的小孩今夜吃了鷓鴣菜明天會令你感覺到鷓鴣菜之効力如何偉大而神秘你的小孩今夜吃了鷓鴣菜後天會令你銘心刻骨永遠不忘鷓鴣菜

鷓鴣菜能助小孩身體發育使健全之體格鷓鴣菜能助小孩骨骼舒長可保無軟骨之虞鷓鴣菜能使小孩血液旺盛抵抗一切病菌之侵入鷓鴣菜能清潔腸胃擅治小孩疳癪

總發行「興大藥房」　滬行上海南京路　粵行廣州一德路

四川總經理被面大王啟

兒童良藥鷓鴣菜大減價　零售每盒四角九仙　批發克己特別歡迎

綿陽義生昌緊要啟事

啓者記於壹月壹號夜被賊竊去渝票壹張綿陽公記立票蒲子鴻經手華記抬頭計洋壹仟元正限壹月半期向渝人和灣正泰合內王晏清先生及重慶市商會備案並向前途交涉止兌外誠恐各界不知誤受人愚而招重累特此申明

鄧培德祕製痣瘡丸

痔瘡一症最是留連久而不愈必成漏症即有生命危險鄙人曾得祕傳一不敷藥二不洗藥三不用線縫專服此丸服藥一次經三四鐘時即解大便三次使毒從大便而出立對病退有血止血眼痛立消輕者一服全愈重者隔二日再服斷根永不復發無論男女內外為痔瘡及遠年近日三日斷根眞療痔瘡之聖藥若諸君患斯疾者盍興乎來

僅防假冒

價目　每瓶生洋一元　每打生洋十元　外埠函購另加郵費二角

地址　重慶魚市口上文華街坎上十二號自來水隔壁是

重慶裕昌海味號代啟

各地珍聞

大雪紛飛花草盛開

春夏植物可生於冬季 法人對園藝之新發明

（巴黎通信）近有法國園藝專家名畢饒特者，發明一類種花新法，可使春夏兩季植物，在冬季生長，畢氏園地，距巴黎僅數公里之遙，記者驅車往觀，其時天方降雪，氣候在冰點以下五度，遙望畢氏園地，則見四週短牆之內，均綴以各種盆花，如天竺，鈴蘭，含羞草之類，仍能臨風嬌開，園中並種蕃茄，豌豆，龍鬚菜，各種疏菜皆為冬令不經見之物，吾等覩此，幾無以自信，畢氏見乃含笑為述發明經過如下：據云「此種現象，並不足怪，其法乃使各種花木，菜蔬，菓樹，雖在隆冬，亦得保持其所必要之溫度，並任其吸入新鮮空氣，而不按照普通辦法，深藏暖室之內，因之余在陷阱之間，築有短牆，其高度須與諸物之長短相等，牆之內部，則設有水管，以流通熱水，於是熱力由短牆射出之後，田間各物，即不為寒氣所襲，君等不見天空之雪花乎，其在距地四公寸左右，即為短牆所發出之熱力所溶化，迨其沾着各物，則已變成溫暖之朝露矣，余之為此，係在一年前開始研究，中間曾改進數次，始得今日之成績，」畢氏嗣又導觀一通暖室，并謂「將諸物藏於此種暖室中，即不能吸入新鮮空氣，其滋長自不及余法之速」云，

文打擂台

平畫家比藝

因為打油詩發生誤會 吳幻蓀請張大千比藝

（北平通訊）畫家張大千于非厂與吳幻蓀，因打油詩發生誤會，幾至成訴，昨吳幻蓀復函請張大千比藝，此事發生後，凡關心繪事者，咸極注目，吳函於十五日用掛號信寄遞，張氏即於前晚（十六日）下午五時偕乃兄張善子，及于非厂兩氏，往西直門內小六條拜訪吳幻蓀，適吳因事外出，由其舅人吳紫巖氏代見，大千對於「奴視一切」一語，極意辨白，謂出自子君手筆，初非對於大家，并舉畫家派別不同，仁見智，難有定評等語，惟對其「老子腹中容有物，蜉蝣撼樹笑兒曹」之詩，未加解說，子則于繪畫比賽非打擂，事方法，非畫比賽，藝兒，一法，吳紫巖客稍詢比，小會釣三，無師承立，入，畫會，三無師承，四不沽名釣譽，對公等此舉，經激於「奴視一切」一語，公等勿疑為打擂，此中殊光明，無背景也，張等乃約幻蓀次日至伊寓唔談而去，吳氏歸後，以在比賽前，不願與張唔有多談，已於昨日（十七日）下午復函張氏，大意謂公既有所剖白，若謂非所敢承，則宜刊諸報端，今與公約，倘有悔吝誠意，則請以一紙見示，書明所以被人置火爐上，非敢自上徽號，則僕與公，既未謀面，何嫌何怨，屆時當擁公於畫壇，猶恐不及，若日內不獲命，則是公承無疑，請仍踐前約，并擬定比藝法四項如下，（一）地址，在中山公園（一）價自僕方出，勿為公累，（二）日期，在拜收復函，十日內，以便登報，及戲園，（三）比試方法，公既自承認「奴視一切」，則「一切」當精絕一層，所示欲僕限以範圍，公自以為健翮冲天，所如無不利，豈敢有所籠罩，凡一末技，為公所不能，或能而不如僕精者，當即另譯此言於後學者，「非僕」否則當奉贅，（四）宣布方法，為師，於比賽之先，雙方登報三日，說明所以比賽原因，乃為公自承「奴視一切」，聯代全國書苑，一申辯，此事公以幸勿拒，蓋以公椽筆，一僕所必負，成公「奴視一切」……切」之崇銜，公何樂而不為，至僕雖貧，亦嘗宜明所取辱之道，又關於延聘及好一層，可以不必，最好使世有熱心選事諸公，自由臨視，世不乏明眼之士，未更闡明，戰擲誠正告，僕既不轉戶之見，又非與公爭名，徒為國內畫苑同人命名計，故不敢僭首從名請自思索等語，此函發出後，張氏如何相覆，尚未知，

鐵長張公權上任時趣聞

……輕車簡從……

（京訊）由銀行家一躍為鐵道部長的張公權氏，現已晉京接事，曾見某報載張氏入京時，路局特備花車，局長親自迎迓，而張氏則已獨座頭等車中，其簡樸風趣，慨可想見，茲又據某君傳述，當張氏到部接事時，尤覺風趣，蓋張氏猶初次做官，架子未嘗搭過，故當日到部時，既無隨員，又無跟差，僅隻身來部，門房既未知悉，又不識新部長盧山面貌，只見一單身客撞進部來，自然擋駕，張氏乃出一名片，門房視之，赫然「張嘉璈」三字，知為新部長，飛報入內，眾部員始相借出迎，走馬上任，竟如此簡單，惟張氏一人矣，張氏既入部內，即入部長室，移時由前任移交印信，惟張氏既未帶親信，只由部長親自接下，當張氏懷印以後，覓無由置放，環繞家中，良久始入秘書室，詢問前任何人保存此印信，有某員起應，張氏乃將印仍交執管，想見當時張氏之情狀，大可發噱也，

女兒訴父

十餘年未見面 請求確認關係 法官諭先和解

（滬訊）地產富商陳望山君，家居北四川路啉恩路餘慶里一號，近被女陳寶寶，向地方法院狀請確認父女關係，狀詞略稱，被告陳望山，生有子女二人，胞兄陳雲亭，秉性好遊，揮金如土，以致外債重重，兄友張文瑞逼索家兄欠款緊急，加之被告管教甚嚴，家兄無法彌補，遂生異念，見原告年幼意志薄弱可欺，百般引誘，與張文瑞成奸，事為父親發覺，又復慫恿原告與張文瑞偕逃賃屋同居，斯時原告自恨年幼識淺，墮其術中，竟作胞兄清償債務之替代物品，於同年八月間，在一品香旅館，由雲亭主婚，與張文瑞正式行結婚典禮，任其擺佈一切，但夫婦感情，尚稱和洽，先後生有子女五人，至今思之，如夢初覺，回想負老父而私奔，迄今已逾十載，未見老父一面，言之痛心，在去年曾數度歸甯省親，均遭拒絕，而胞兄雲亭不顧前情，反在父親面前唆使一切，查國家現行法律明文，規定女有承繼父之權利，為特具狀依法請求判令確認父女關係云云，法院據狀後，昨日下午三時，由何景憲推事開庭傳訊，原告陳寶寶女士偕律師到庭，被告陳望山君未到，委由律師代理到庭答辯，何推事諭曰本案係人事訴訟，最好由兩造律師會同當事人邀集親友在外和解，如不就範，再行集審，兩造律師當遵諭退庭云，

窮急行竊

滬大同大學生王某 偷衣當洋…悽然入獄

（上海訊）大同大學生王祿增，因窮急迫，偷竊同公寓之震旦大學生陳惠民西裝兩套，當洋十二元，除償還房租外，僅餘洋數角，購餅果腹，第二十八日案發被拘，解第二特區法院，九日略審，即交押，聞者鼻酸，

庚子德宗避難略記

前清滿漢大臣王文韶遺著

不得已，暫避隔壁旗人充內務府役之韓姓家，車夫轎夫各自逃命，○至午，聞西直門尚開，可以行走，遂僱車馬，一切物件於不顧，只帶銀錢並隨身替換衣服○至天黑，乘出城，由德勝門十剎海一帶行走，將近冕寬胡同，一天大雨，乃至景宅借住一宿，時城內槍聲已停，但見後門外火光連天，通宵不絕○至寅初，探知西直門已開，洋兵未至，華兵已逃，無人盤問，逃難之人不少○我本騎坐車出城，沿途有兵勇搶車槍牲口，因令劉弁等先押車馬出城，幾被搶去，我與次子均步行出西直門至大橋外始坐轎車，次子騎騾，所帶僕存五六人，均步行○及至海甸，飯鋪已閉○，勉強一飯○飯後即行○行七十里至貫石住夜，至居庸關住，二十三日行四十里，二十四日，行八十里至懷來縣，知兩宮先於二十三日到此，駐驛一日，故趕到之後，即見面，二十五日起，隨駕同行，五十里，至河城住，二十六日，行四十里，至雞鳴驛住，二十七日，行六十里至宣化府城住，二十八，九，三十日休息三天，擬八月初一日啟蹕往山西大同府，屆計至山西省城，須中秋後矣，此次出京，危險已極，沿途居民鋪戶，均逃，潰兵以隨駕名，常搶，尚未出之先，往西亂搶，盡室皆空，及聖駕駐蹕之時，千乘萬騎，強買強取，更甚，聯覩既過，傳有孑遺矣，七月二十九日在宣化縣發，（續完）

三千年前遺屍在丹麥發現

（丹京通信）丹麥桑得利蘭地方，最近發掘得一古代女人遺屍，棺木係用橡樹木製成，因為葬得好，屍身至今未爛，據丹京哥本哈根國家博物院的專家斷定，此棺木及女屍最少應係三千年前之遺物，約當歷史上之銅器時代，此女屍身上尚繫有一裙子，頭帶髮套，耳尖尚帶着重而且厚的金耳環，

劉荷影職業問題解決

脫離救濟生活 在圖書室服務

（北平通信）由女作家而墮落之劉荷影，自在婦女救濟院習藝六月期滿後，雖各方求婚與聘請者紛紛，但究其實多存利用之心，殊少誠意或真心求愛者，因此劉頗為灰心，現對各方來聘者已概行謝絕，救濟院方面以劉翻然覺悟，才堪造就，遂呈准社會局委劉為該部圖書館管理員，劉於本月一日起，已脫離「救濟婦女」生活，正式在圖書館服務，據劉昨對人表示謂本人在圖書館工作，甚合志趣，將來可藉此機會對書籍多所瀏覽，公餘之暇，仍擬草小品文字，作投稿生涯，一方可以練習文字，一方並可得若干之報酬云云，至此劉之生活問題已算解決，惟其婚姻問題，尚須「且看下回分解」，而且按照社會局救濟院章程，非經正當嫁娶，尚難自由戀愛云、

魯省改良育蠶

設三大訓練區 本年一月實行

（濟南通訊）魯建廳年來對於本省蠶業，力求改進，延聘全國經濟委員蠶絲改良會專門人員來魯，在蠶戶最多之區（臨朐）設所指導訓練，並派遣專員，遴選優秀青年，分赴江浙一帶考察實習，今春復在臨朐設立新式烘繭灶，試育改良蠶種，成績卓著，就得一般蠶農之信仰，惟在纜絲時曾發現臨朐新種，所產蠶種，尚有種種不良情形，成色因之減低，復經該廳悉心推研其故，實由於蠶民不得飼育方法，雖當時曾加以指導，但蠶戶衆多，時間倉促，民仍未盡脫其傳統迷信舊法之心理，對於教授新法，將信將疑，未能盡照實行，以致結果如此，因是深知雖有良好之蠶種，若飼育不得其法，仍難獲得美滿結果，（未完）

廿四小時以後 憂懼頓釋

腎部虧弱則諸病叢生痛苦之甚莫可言狀皆因此而起設君患風濕腰痠小便混濁背痛骨痛沙淋石淋或其他因腎虧而起之疾病必致憂懼且起急求醫治之方第威德補腎丸為唯一有效之補腎強腎良藥能使君身體重復康健上海北浙江路華安坊八十一號盧氏醫室盧筆仁醫士曾試驗此丸之神奇功效來書云鄙人療治腎虧或膀胱失常等症必用第威德補腎丸以治之每用均獲奇效云云且此丸能在吞服二十四小時內由小便變藏藍色而証明丸內名貴藥料已直達腎部開始其療治之工作而解君憂懼痛楚不舒迅速消除使君在最短期間君得享受全備康健之幸福矣

第威德補腎丸

清腎 消毒 強身 延壽

各大藥房均有出售

世界馳名之 百舒藥膏 治皮膚病有神效

金龍至尊油

內服外搽 百用百效

創傷凍傷 神效異常

日日常備好 萬病都無憂

全川總經理重慶新豐街華洋大藥房

請吸最新貢獻上等國貨五彩奇異顏色電木聽子五十支裝粗支

川康牌香煙

每聽陸角

本市國貨介紹所各大商號各大餐旅館各紙煙店均有經售